

ภาคผนวก



ภาคผนวกที่ 1

สำเนาเอกสารที่เกี่ยวข้องกับรายละเอียด
และความเป็นมาของโครงการ



เอกสารแนบที่ 1.1

สำเนาหนังสืออนุญาตประทานบัตร



ประทานบัตร

ประทานบัตรที่ ๑๔๐๘๓/๑๕๕๓๘

ประทานบัตรฉบับนี้ออกให้แก่ บริษัท ปูนซิเมนต์ไทย (แก่งคอย) จำกัด อายุ ปี สัญชาติ ไทย

อยู่บ้านเลขที่ ๑ ตรอก/ซอย

ถนน ปทุมวัน หมู่ที่ ตำบล/แขวง บางซื่อ

อำเภอ/เขต บางซื่อ จังหวัด กรุงเทพมหานคร

เพื่อให้ทำเหมือง (บนบก/ในทะเล) บนบก

ณ ตำบล บ้านป่า อำเภอ แก่งคอย จังหวัด สระบุรี

มีอายุ ๕๕ ปี นับแต่วันที่ ๒๗ เดือน กันยายน พ.ศ. ๒๕๕๕

และสิ้นอายุวันที่ ๒๖ เดือน กันยายน พ.ศ. ๒๕๖๐

เป็นเนื้อที่ ๒๕๕ ไร่ ๑ งาน ๓๓ ตารางวา

ภายในเขตที่กำหนดตามแผนที่แนบท้ายประทานบัตร โดยมีรายละเอียดที่กำหนดไว้ตามลำดับดังต่อไปนี้

- (1) แผนที่แนบท้ายประทานบัตร แสดงไว้ในลำดับที่ 1
- (2) เงื่อนไขการอนุญาตประทานบัตร แสดงไว้ในลำดับที่ 2
- (3) แผนผังโครงการทำเหมือง แสดงไว้ในลำดับที่ 3
- (4) มาตรการป้องกันและแก้ไขผลกระทบสิ่งแวดล้อม แสดงไว้ในลำดับที่ 4
- (5) การชำระค่าธรรมเนียมเพื่อใช้เนื้อที่
ในการทำเหมืองประจำปี แสดงไว้ในลำดับที่ 5
- (6) การเพิ่มเติมชนิดของแร่ที่จะทำเหมือง
การเปลี่ยนแปลงวิธีการทำเหมือง
แผนผังโครงการทำเหมืองและเงื่อนไข แสดงไว้ในลำดับที่ 6
- (7) บันทึกการต่ออายุประทานบัตร แสดงไว้ในลำดับที่ 7
- (8) บันทึกการโอนประทานบัตร แสดงไว้ในลำดับที่ 8
- (9) บันทึกการหยุดการทำเหมือง แสดงไว้ในลำดับที่ 9

ออกให้ ณ วันที่ ๒๗ เดือน กันยายน พ.ศ. ๒๕๕๕

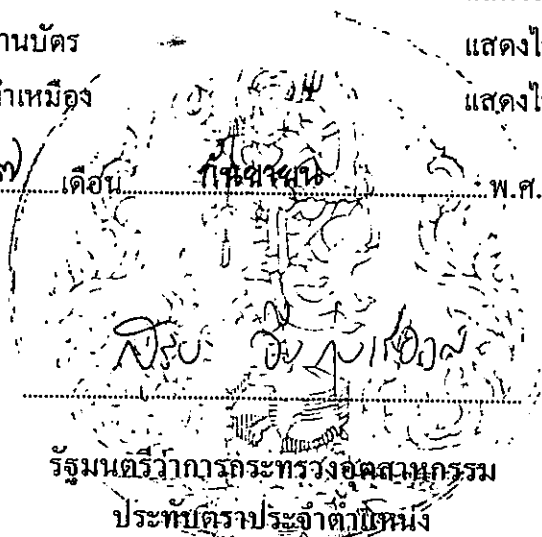

รัฐมนตรีว่าการกระทรวงมหาดไทย
ประทับตราประจำตำแหน่ง

{ ၀၂၁၀
 { ၀၂၁၁

(นางสาวละเมียด อรัญมาศ)

(นายเรืองจิตต์ เขียวขจี)

(นางอำพันธ์ เทียนงาม)

เงื่อนไขในการออกประทานบัตร

ผู้ถือประทานบัตรต้องปฏิบัติตามเงื่อนไขในการออกประทานบัตรเกี่ยวกับเรื่องที่กำหนดไว้ต่อไปนี้

ข้อ 1 ชนิดแร่ที่ทำเหมืองและวิธีการทำเหมือง

ชนิดแร่หินอุตสาหกรรมชนิดหินปูนและหินดินดาน (เพื่ออุตสาหกรรมปูนซีเมนต์)

โดยวิธีเหมืองหยาบ

ข้อ 2 วันเปิดการทำเหมืองครั้งแรกหลังได้รับประทานบัตร

ต้องเปิดการทำเหมืองภายในเวลา 1 ปี นับตั้งแต่วันที่ได้รับประทานบัตร

ข้อ 3 การให้ความคุ้มครองแก่คนงานและความปลอดภัยแก่บุคคลภายนอกที่มีได้กำหนดไว้แล้ว

ในกฎกระทรวง

ต้องปฏิบัติตามมาตรการรักษาความปลอดภัยในเรื่องการรักษาความปลอดภัยในการทำเหมือง

และส่งเสริมสวัสดิภาพของคนงาน ตามข้อ 12 แห่งแผนผังโครงการทำเหมืองแร่ แนบท้ายประทานบัตรฉบับนี้

ข้อ 4 การจัดการกับขุม หลุม ปล่อง น้ำขุ่นข้นหรือมูลดินทราย ที่เกิดจากการทำเหมืองแร่และแต่งแร่

ต้องดำเนินการปรับสภาพพื้นที่ทำเหมืองแล้ว ตามมาตรการที่กำหนดไว้ในข้อ 13 แห่งแผนผัง

โครงการทำเหมืองแร่ แนบท้ายประทานบัตรฉบับนี้

ข้อ 5 การปรับสภาพพื้นที่ที่เกิดจากการทำเหมืองแร่และแต่งแร่

ต้องดำเนินการปรับสภาพพื้นที่ที่เกิดจากการทำเหมืองแร่และการแต่งแร่ พร้อมควบคุมไป
การทำเหมือง โดยปฏิบัติตามมาตรการที่กำหนดไว้ในข้อ 13 แห่งแผนผังโครงการทำเหมืองแร่ แขนท้ายประ
ฉบับนี้

ข้อ 6 มาตรการในการป้องกันและแก้ไขผลกระทบต่อสิ่งแวดล้อม

ต้องปฏิบัติตามเงื่อนไขและมาตรการป้องกันและแก้ไขผลกระทบต่อสิ่งแวดล้อมที่กำหนดไว้ใน
รายงานการวิเคราะห์ผลกระทบต่อสิ่งแวดล้อม และปฏิบัติตามมาตรการป้องกันและแก้ไขผลกระทบต่อสิ่งแวดล้อมที่
โดยสำนักงานนโยบายและแผนสิ่งแวดล้อม พร้อมทั้ง ปฏิบัติตามวิธีการทำเหมืองและแผนการทำเหมืองตามที่กำ
ไว้ในข้อ 3 แห่งแผนผังโครงการทำเหมืองแร่ แขนท้ายประทานบัตรฉบับนี้

และเงื่อนไขเกี่ยวกับเรื่องดังต่อไปนี้ด้วย ถ้ามี

ข้อ 7 การให้ผลประโยชน์พิเศษเพื่อประโยชน์แก่รัฐ

ต้องจ่ายผลประโยชน์พิเศษเพื่อประโยชน์แก่รัฐ ตามข้อตกลงการจ่ายผลประโยชน์พิเศษเพื่อ
ประโยชน์แก่รัฐ ฉบับลงวันที่ 7 สิงหาคม 2545 แขนท้ายประทานบัตรฉบับนี้

ข้อ 8 การใช้ที่ดินในเขตเหมืองแร่

ข้อ 9 การทำเหมืองใกล้ทางหลวงหรือทางน้ำสาธารณะ

จะไม่ทำเหมืองใกล้ทางหลวงภายในระยะ 50 เมตร ตามบันทึกรับรองของผู้ขอ ฉบับลงวันที่
23 พฤษภาคม 2545

ข้อ 10 การเข้าทำประโยชน์ในพื้นที่ป่าตามกฎหมายว่าด้วยป่าไม้

ผู้ถือประทานบัตรจะต้องได้รับอนุญาตให้เข้าทำประโยชน์ในพื้นที่ป่าไม้ก่อนทำเหมืองแร่ และต้อง

บันทึกความเห็นในการอนุญาตให้เข้าทำประโยชน์ในพื้นที่ป่าไม้

ข้อ 11 เจอนไขพิเศษสำหรับประทานบัตรทำเหมืองในทะเลดำ มาตรา 45 แห่งพระราชบัญญัติแร่

12610



ประทานบัตร

ประทานบัตรที่ ๑๔๐๘๕/๑๕๕๕๓๙

ประทานบัตรฉบับนี้ออกให้แก่ บริษัท ปูนซิเมนต์ไทย (แก่งคอย) จำกัด อายุ ปี สัญชาติ ไทย

อยู่บ้านเลขที่ จ. ต. อ.

ถนน หมู่ที่ ตำบล/แขวง บางชื่อ

อำเภอ/เขต จังหวัด กรุงเทพมหานคร

เพื่อให้ทำเหมือง (บนบก/ในทะเล) บนบก

ณ ตำบล บ้านป่า และ ตำบล ท่าคล้อ อำเภอ แก่งคอย จังหวัด สระบุรี

มีอายุ ๒๕ ปี นับแต่วันที่ ๒๓ เดือน กันยายน พ.ศ. ๒๕๕๕

และสิ้นอายุวันที่ ๒๒ เดือน กันยายน พ.ศ. ๒๕๘๐

เป็นเนื้อที่ ๒๕๐ ไร่ ๒ งาน ๕๒ ตารางวา

ภายในเขตที่กำหนดตามแผนที่แนบท้ายประทานบัตร โดยมีรายละเอียดที่กำหนดไว้ตามลำดับดัง ต่อไปนี้

- (1) แผนที่แนบท้ายประทานบัตร แสดงไว้ในลำดับที่ 1
- (2) เงื่อนไขการอนุญาตประทานบัตร แสดงไว้ในลำดับที่ 2
- (3) แผนผังโครงการทำเหมือง แสดงไว้ในลำดับที่ 3
- (4) มาตรการป้องกันและแก้ไขผลกระทบสิ่งแวดล้อม แสดงไว้ในลำดับที่ 4
- (5) การชำระค่าธรรมเนียมเพื่อใช้เนื้อที่
ในการทำเหมืองประจำปี แสดงไว้ในลำดับที่ 5
- (6) การเพิ่มเติมชนิดของแร่ที่จะทำเหมือง
การเปลี่ยนแปลงวิธีการทำเหมือง
แผนผังโครงการทำเหมืองและเงื่อนไข แสดงไว้ในลำดับที่ 6
- (7) บันทึกการต่ออายุประทานบัตร แสดงไว้ในลำดับที่ 7
- (8) บันทึกการโอนประทานบัตร แสดงไว้ในลำดับที่ 8
- (9) บันทึกการหยุดการทำเหมือง แสดงไว้ในลำดับที่ 9

ออกให้ ณ วันที่ ๒๓ เดือน กันยายน พ.ศ. ๒๕๕๕



แผนที่แนบท้ายประทานบัตรที่.....๑๕๐๘๕ / ๑๕๕๓๙.....

คำขอที่.....๑๖ / ๒๕๕๒.....

ระหว่างที่ ๑๖๒๒ เหนือ { ๓๒๐
๓๒๒

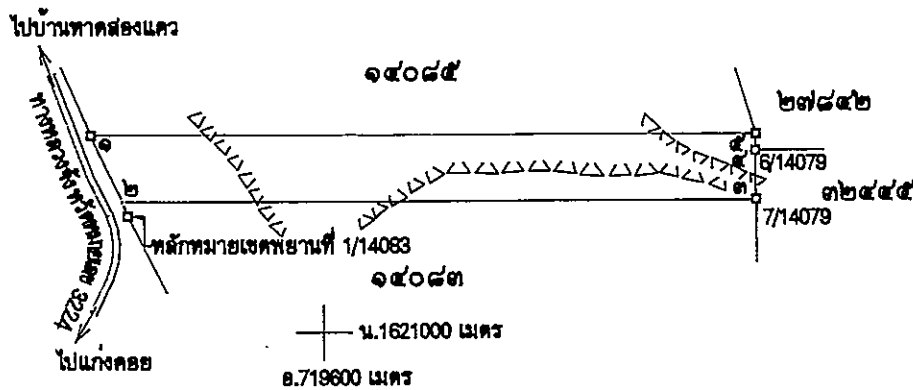

จากหลักหมายเขตพยานที่ 1 / 14083 ถึงมุมหมายเลข ๒ ทิศ 340°-00' ระยะ 23.291 วา

เนื้อที่.....๒๕๐.....ไร่.....๒.....งาน.....๔๒.....ตารางวา

มาตราส่วน.....๑ : ๒๕,๐๐๐.....

จากมุมหมายเลข.....๑.....ถึงมุมหมายเลข.....๒.....ทิศ.....๑๕๕.....องศา.....๑๘.....ลิปดา.....ระยะ.....๑๒๑.....๓๓๖.....วา
จากมุมหมายเลข.....๒.....ถึงมุมหมายเลข.....๓.....ทิศ.....๘๘.....องศา.....๕๘.....ลิปดา.....ระยะ.....๑๐๓๕.....๖๓๐.....วา
จากมุมหมายเลข.....๓.....ถึงมุมหมายเลข.....๔.....ทิศ.....๓๕๕.....องศา.....๓๕.....ลิปดา.....ระยะ.....๘๐.....๖๕๒.....วา
จากมุมหมายเลข.....๔.....ถึงมุมหมายเลข.....๕.....ทิศ.....๑.....องศา.....๓๓.....ลิปดา.....ระยะ.....๒๗.....๕๕๒.....วา
จากมุมหมายเลข.....๕.....ถึงมุมหมายเลข.....๑.....ทิศ.....๒๗๐.....องศา.....๐๕.....ลิปดา.....ระยะ.....๑๐๕๐.....๕๓๒.....วา

หมายเลข.....ถึงมูหมายเลข.....ทิศ.....องศา.....ลิปดา ระบุ.....วา

หมายเลข.....ถึงหมายเลข.....ทิศ.....องศา.....สิบดา ระยะ.....วา

หมายเลข.....ถึงมูหมายเลข.....ทิศ.....องศา.....ลิปดา ระบุ.....วา

หมายเลข.....ถึงมูมหมายเลข.....ทิศ.....องศา.....ลิปดา ระบุ.....วา

หมายเลข.....ถึงมูหมายเลข.....ทิศ.....องศา.....ลิปดา ระยะ.....วา

หมายเลข.....ถึงมูหมายเลข.....ทิศ.....องศา.....ลิปดา ระยะ.....วา

หมายเลข.....ถึงมูหมายเลข.....ทิศ.....องศา.....ลิปดา ระยะ.....วา

หมายเลข.....ถึงหมายเลข.....ทิศ.....องศา.....ลิบดา ระยะ.....วา

หมายเลข.....ถึงมมหมายเลข.....ทิศ.....องศา.....ลิบดา ระยะ.....วา

หมายเลข.....ถึงมมหมายเลข.....ทิศ.....องศา.....ลิบดา ระยะ.....วา

มหาวิทยาลัย..... ถึงมหาวิทยาลัย..... ทิศ..... องศา..... ลิปดา ระยะ.....วา

หมายเลข.....ถึงมมหมายเลข.....ทิศ.....องศา.....ลิปดา ระยะ.....วา

มหาวิทยาลัย.....ถึงมหาวิทยาลัย.....ทิศ.....องศา.....ลึบตา ระยะ.....วา

หน่วยเลข.....ถึงมมหมายเลข.....ทิศ.....องศา.....ลิบดา ระยะ.....วา

มหาวิทยาลัย.....ถึงมหาวิทยาลัย.....ทิศ.....องศา.....ลึบดา ระยะ.....วา

มหาวิทยาลัย.....จังหวัด.....
 หมายเลข.....ถึงมหาวิทยาลัยเลข.....ทิศ.....องศา.....ลิบดา ระยะเวลา.....วา

ถึงนายหมายเลข.....ที่.....ของ.....ตำบล.....อำเภอ.....จังหวัด.....

[illegible][illegible][illegible]

หมายเลข.....ถึงหมายเลข.....ที่.....ของปี.....						
ชื่อ.....	นามสกุล.....	รหัส.....	อัตรา.....	ตำแหน่ง.....	ระดับ.....	๖๗

หมายเลข.....ถึงหมู่หมายเลข.....ที่.....ของต.....ระบะ.....

หมายเลข.....ลงนามหมายเลข.....ที่.....องค์.....สปีด.....ระยะ.....

หมายเลข.....ลงนามหมายเลข.....ทิศ.....องค์า.....สัปดา.....ระยะ.....

หมายเลข.....กิ่งหมู่หมายเลข.....ทศ.....องศา.....ลิปดา.....ระยะ.....

หมายเลข.....ถึงหมายเลข.....ทศ.....องศา.....ลบค่า ระยะ.....

หมายเลข.....ถึงมุนหมายเลข.....ทิศ.....องศา.....ลบดา ระยะ.....วา

หมายเลข.....ถึงหมายเลข.....ทิศ.....องศา.....ลิบดา ระยะ.....ว

ลายมือชื่อ.....ผู้เขียน

(นางกัญญา พรหมายน)

ลายมือชื่อ.....ผู้แทน

(.....นายเรืองจิตต์ เขียวขจี.....)

ลายมือชื่อ.....อานันท์ 6 หัก.....ผู้ตรวจ

(นางอำพันธ์ เทียนงาม)

เงื่อนไขในการออกประทานบัตร

ผู้ถือประทานบัตรต้องปฏิบัติตามเงื่อนไขในการออกประทานบัตรเกี่ยวกับเรื่องที่กำลัง

ดังต่อไปนี้

ข้อ 1 ชนิดแร่ที่ทำเหมืองและวิธีการทำเหมือง
ชนิดแร่หินอุตสาหกรรมชนิดหินปูนและหินดินดาน (เพื่ออุตสาหกรรมปูนซีเมนต์)

โดยวิธีเหมืองหาย

ข้อ 2 วันเปิดการทำเหมืองครั้งแรกหลังได้รับประทานบัตร
ต้องเปิดการทำเหมืองภายในเวลา 1 ปี นับตั้งแต่วันที่ได้รับประทานบัตร

ข้อ 3 การให้ความคุ้มครองแก่คนงานและความปลอดภัยแก่บุคคลภายนอกที่มีได้กำหนดไว้แล้ว

ในกฎกระทรวง

ต้องปฏิบัติตามมาตรการรักษาความปลอดภัยในเรื่องการรักษาความปลอดภัยในการทำเหมือง และส่งเสริมสวัสดิภาพของคนงาน ตามข้อ 12 แห่งแผนผังโครงการทำเหมืองแร่ แนบท้ายประทานบัตรฉบับนี้

ข้อ 4 การจัดการกับขุม หลุม ปล่อย น้ำขุ่นข้นหรือมูลดินทราย ที่เกิดจากการทำเหมืองและแต่งแร่
ต้องดำเนินการปรับสภาพพื้นที่ทำเหมืองแล้ว ตามมาตรการที่กำหนดไว้ในข้อ 13 แห่ง

แผนผังโครงการทำเหมืองแร่ แนบท้ายประทานบัตรฉบับนี้

คำ

ข้อ 5 การ

ทำเหมือง โดยปฏิบัติ

ฉบับนี้

ข้อ

งานการวิเคราะห์

ปลานักงานโ

ในข้อ 3 แห่ง

ละเงื่อนไข

เพื่อประ

ข้อ 5 การปรับปรุงสภาพพื้นที่ที่เกิดจากการทำเหมืองแร่และแต่งแร่

ต้องดำเนินการปรับปรุงสภาพพื้นที่ที่เกิดจากการทำเหมืองแร่และการแต่งแร่ พร้อมควบคู่ไปกับ

เหมือง โดยปฏิบัติตามมาตรการที่กำหนดไว้ในข้อ 13 แห่งแผนผังโครงการทำเหมืองแร่ แนบท้าย

บัตรฉบับนี้

ข้อ 6 มาตรการในการป้องกันและแก้ไขผลกระทบต่อสิ่งแวดล้อม

ต้องปฏิบัติตามเงื่อนไขและมาตรการป้องกันและแก้ไขผลกระทบต่อสิ่งแวดล้อมที่กำหนดไว้ใน

รายงานการวิเคราะห์ผลกระทบต่อสิ่งแวดล้อม และปฏิบัติตามมาตรการป้องกันและแก้ไขผลกระทบต่อสิ่งแวดล้อมที่กำหนด
โดยสำนักงานนโยบายและแผนสิ่งแวดล้อม พร้อมทั้ง ปฏิบัติตามวิธีการทำเหมืองและแผนการทำเหมืองตามที่กำหนด
ไว้ในข้อ 3 แห่งแผนผังโครงการทำเหมืองแร่ แนบท้ายประทานบัตรฉบับนี้

และเงื่อนไขเกี่ยวกับเรื่องดังต่อไปนี้ด้วย ถ้ามี

ข้อ 7 การให้ผลประโยชน์พิเศษเพื่อประโยชน์แก่รัฐ

ต้องให้ผลประโยชน์พิเศษเพื่อประโยชน์แก่รัฐ ตามข้อตกลงการจ่ายผลประโยชน์พิเศษ

เพื่อประโยชน์แก่รัฐ ฉบับลงวันที่ 7 สิงหาคม 2545 แนบท้ายประทานบัตรฉบับนี้

ข้อ 8 การใช้ที่ดินในเขตเหมืองแร่

ข้อ 9 การทำเหมืองใกล้ทางหลวงหรือทางน้ำสาธารณะ

จะไม่ทำเหมืองใกล้ทางหลวงสาธารณะ ภายในระยะ 50 เมตร ตามบันทึกรับรองฉบับลงวันที่

23 พฤษภาคม 2545

ข้อ 10 การเข้าทำประโยชน์ในพื้นที่ป่าตามกฎหมายว่าด้วยป่าไม้

..... ผู้ถือประทานบัตรจะต้องได้รับอนุญาตให้เข้าทำประโยชน์ในพื้นที่ป่าไม้ก่อนทำเหมือง
และต้องปฏิบัติตามเงื่อนไขในการอนุญาตให้เข้าทำประโยชน์ในพื้นที่ป่าไม้

.....
.....
.....

ข้อ 11 เงื่อนไขพิเศษสำหรับประทานบัตรทำเหมืองในทะเลตาม มาตรา 45 แห่งพระราชบัญญัติ

พ.ศ. 2510

.....

.....
.....
.....
.....



ประธานบัตร

ประธานบัตรที่ ๑๕๐๘๕/๑๕๕๕๐

ประธานบัตรฉบับนี้ออกให้แก่ บริษัท ปูนซิเมนต์ไทย (แก่งคอย) จำกัด อายุ _____ ปี สัญชาติ ไทย

อยู่บ้านเลขที่ ๑ ตรอก/ซอย _____

ถนน ปูนซิเมนต์ไทย หมู่ที่ _____ ตำบล/แขวง บางซื่อ

อำเภอ/เขต บางซื่อ จังหวัด กรุงเทพมหานคร

เพื่อให้ทำเหมือง (บนบก/ในทะเล) บนบก

ณ ตำบล นานป่า และตำบลท่าค้อ อำเภอ แก่งคอย จังหวัด สระบุรี

มีอายุ ๒๕ ปี นับแต่วันที่ ๒๗ เดือน กันยายน พ.ศ. ๒๕๕๕

และสิ้นอายุวันที่ ๒๖ เดือน กันยายน พ.ศ. ๒๕๗๐

เป็นเนื้อที่ ๒๘๓ ไร่ ๒ งาน ๑๑ ตารางวา

ภายในเขตที่กำหนดตามแผนที่แนบท้ายประธานบัตร โดยมีรายละเอียดที่กำหนดไว้ตามลำดับดังต่อไปนี้

- (1) แผนที่แนบท้ายประธานบัตร แสดงไว้ในลำดับที่ 1
- (2) เงื่อนไขการอนุญาตประธานบัตร แสดงไว้ในลำดับที่ 2
- (3) แผนผังโครงการทำเหมือง แสดงไว้ในลำดับที่ 3
- (4) มาตรการป้องกันและแก้ไขผลกระทบสิ่งแวดล้อม แสดงไว้ในลำดับที่ 4
- (5) การชำระค่าธรรมเนียมเพื่อใช้เนื้อที่
ในการทำเหมืองประจำปี แสดงไว้ในลำดับที่ 5
- (6) การเพิ่มเติมชนิดของแร่ที่จะทำเหมือง
การเปลี่ยนแปลงวิธีการทำเหมือง
แผนผังโครงการทำเหมืองและเงื่อนไข แสดงไว้ในลำดับที่ 6
- (7) บันทึกการต่ออายุประธานบัตร แสดงไว้ในลำดับที่ 7
- (8) บันทึกการโอนประธานบัตร แสดงไว้ในลำดับที่ 8
- (9) บันทึกการหยุดการทำเหมือง แสดงไว้ในลำดับที่ 9

ออกให้ ณ วันที่ ๒๗ เดือน กันยายน พ.ศ. ๒๕๕๕

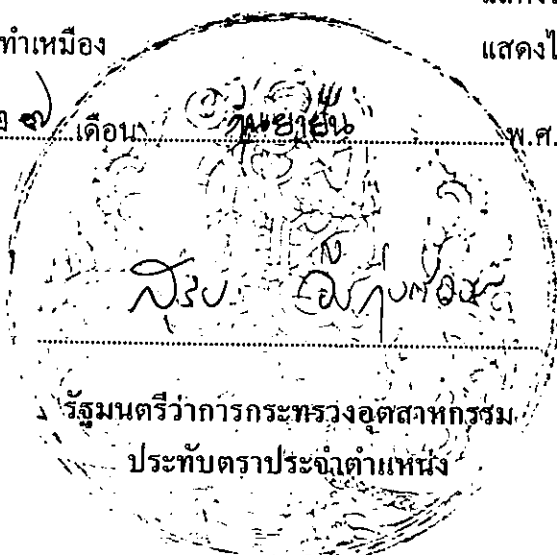

แผนที่แนบท้ายประทานบัตรที่ ๑๕๐๘๕ / ๑๕๕๕๐

คำขอที่ ๑๗ / ๒๕๕๒

ระหว่างที่ ๑๖๒๒ เหมือง { ๗๒๐ ๗๒๑

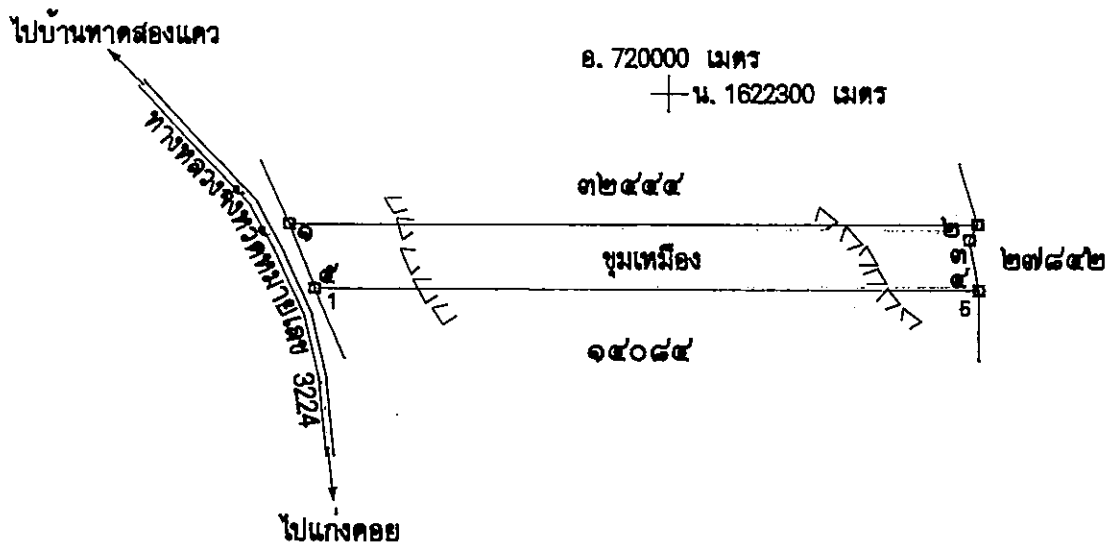

เนื้อที่ ๒๕๓ ไร่ ๒ งาน ๑๑ ตารางวา

มาตราส่วน ๑:๒๕,๐๐๐

จากมุมหมายเลข ๑	ถึงมุมหมายเลข ๒	ทิศ ๘๘ องศา ๕๖	ลิปดา ๑๑๓๐ ๕๑๐	วา
จากมุมหมายเลข ๒	ถึงมุมหมายเลข ๓	ทิศ ๒๐๘ องศา ๕๕	ลิปดา ๒๘ ๗๗๘	วา
จากมุมหมายเลข ๓	ถึงมุมหมายเลข ๔	ทิศ ๑๖๘ องศา ๕๕	ลิปดา ๘๓ ๘๑๘	วา
จากมุมหมายเลข ๔	ถึงมุมหมายเลข ๕	ทิศ ๒๗๐ องศา ๐๕	ลิปดา ๑๐๘๐ ๕๓๒	วา
จากมุมหมายเลข ๕	ถึงมุมหมายเลข ๑	ทิศ ๓๓๘ องศา ๕๖	ลิปดา ๑๑๒ ๗๑๘	วา

เงื่อนไขในการออกประทานบัตร

ลำดับ

ข้อ 5 กา
ดัด

เหมือง โดยปฏิบัติ

ผู้ถือประทานบัตรต้องปฏิบัติตามเงื่อนไขในการออกประทานบัตรเกี่ยวกับเรื่องที่กำลัง

ดังต่อไปนี้

ข้อ 1 ชนิดแร่ที่ทำเหมืองและวิธีการทำเหมือง

ชนิดแร่หินอุตสาหกรรมชนิดหินปูนและหินดินดาน (เพื่ออุตสาหกรรมปูนซีเมนต์)

โดยวิธีเหมืองหาบ

ข้อ

งานการวิเค

กำหนดโดยลำ

กมที่กำหนด

ข้อ 2 วันเปิดการทำเหมืองครั้งแรกหลังได้รับประทานบัตร

ต้องเปิดการทำเหมืองภายในเวลา 1 ปี นับตั้งแต่วันที่ได้รับประทานบัตร

เงื่อนไข

เพื่อประ

ข้อ 3 การให้ความคุ้มครองแก่คนงานและความปลอดภัยแก่บุคคลภายนอกที่มีได้กำหนดไว้แล้ว

ในกฎกระทรวง

ต้องปฏิบัติตามมาตรการการรักษาความปลอดภัยในเรื่องการรักษาความปลอดภัยในการ

ทำเหมือง และส่งเสริมสวัสดิภาพของคนงานตามข้อ 12 แห่งแผนผังโครงการทำเหมืองแร่ แบบท้ายประทานบัตร

ฉบับนี้

ข้อ 4 การจัดการกับขุม หลุม ปล่อง น้ำขุ่นข้นหรือมูลดินทราย ที่เกิดจากการทำเหมืองและแต่งแร่

ต้องดำเนินการปรับสภาพพื้นที่ที่ทำเหมืองแล้ว ตามมาตรการที่กำหนดไว้ในข้อ 13

แห่งแผนผังโครงการทำเหมืองแร่ แบบท้ายประทานบัตรฉบับนี้

ข้อ 5 การปรับสภาพพื้นที่ที่เกิดจากการทำเหมืองแร่และแต่งแร่

ต้องดำเนินการปรับสภาพพื้นที่ที่เกิดจากการทำเหมืองแร่และการแต่งแร่พร้อมควบคู่ไปกับ

การเหมืองแร่โดยปฏิบัติตามมาตรการที่กำหนดไว้ในข้อ 13 แห่งแผนผังโครงการทำเหมืองแร่ แยกทำยประทานบัตร

ข้อ 6 มาตรการในการป้องกันและแก้ไขผลกระทบต่อสิ่งแวดล้อม

ต้องปฏิบัติตามเงื่อนไขและมาตรการป้องกันและแก้ไขผลกระทบต่อสิ่งแวดล้อมที่กำหนดไว้ใน

รายงานการวิเคราะห์ผลกระทบต่อสิ่งแวดล้อม และปฏิบัติตามมาตรการป้องกันและแก้ไขผลกระทบต่อสิ่งแวดล้อม

ที่กำหนดโดยสำนักงานนโยบายและแผนสิ่งแวดล้อม พร้อมทั้ง ปฏิบัติตามวิธีการทำเหมืองและแผนการทำเหมือง

ตามที่กำหนดไว้ในข้อ 3 แห่งแผนผังโครงการทำเหมือง แยกทำยประทานบัตรฉบับนี้

และเงื่อนไขเกี่ยวกับเรื่องดังต่อไปนี้ด้วย ถ้ามี

ข้อ 7 การให้ผลประโยชน์พิเศษเพื่อประโยชน์แก่รัฐ

ต้องให้ผลประโยชน์พิเศษเพื่อประโยชน์แก่รัฐ ตามข้อตกลงการจ่ายผลประโยชน์พิเศษ

เพื่อประโยชน์แก่รัฐ ฉบับลงวันที่ 7 สิงหาคม 2545 แยกทำยประทานบัตรฉบับนี้

ข้อ 8 การใช้ที่ดินในเขตเหมืองแร่

ข้อ 9 การทำเหมืองใกล้ทางหลวงหรือทางน้ำสาธารณะ

จะไม่ทำเหมืองใกล้ทางหลวงสาธารณะ ภายในระยะ 50 เมตร ตามบันทึกรับรอง

ฉบับลงวันที่ 23 พฤษภาคม 2545

ข้อ 10 การเข้าทำประโยชน์ในพื้นที่ป่าตามกฎหมายว่าด้วยป่าไม้

.....ผู้ถือประทานบัตรจะต้องได้รับอนุญาตให้เข้าทำประโยชน์ในพื้นที่ป่าไม้ก่อนทำเหมือง
และต้องปฏิบัติตามเงื่อนไขในการอนุญาตให้เข้าทำประโยชน์ในพื้นที่ป่า

ข้อ 11 เงื่อนไขพิเศษสำหรับประทานบัตรทำเหมืองในทะเลตาม มาตรา 45 แห่งพระราชบัญญัติ

พ.ศ. 2510



ประทานบัตร

ประทานบัตรที่.....๓๒๔๔๔/๑๕๕๕๑.....
 บัตรฉบับนี้ออกให้แก่.....บริษัท ปูนซิเมนต์ไทย (แก่งคอย) จำกัด.....อายุ.....ปี สัญชาติ.....ไทย.....
 ออกให้ที่.....จ.....ดรอท/ซอย.....
 ถนน.....ปูนซิเมนต์ไทย.....หมู่ที่.....ตำบล/แขวง.....บางชื่อ.....
 อำเภอ/.....บางชื่อ.....จังหวัด.....กรุงเทพมหานคร.....
 เพื่อให้ทำเหมือง (บนบก/ในทะเล).....บนบก.....
 ณ ตำบล.....บ้านป่า และ ตำบลท่าคล้อ.....อำเภอ.....แก่งคอย.....จังหวัด.....สระบุรี.....
 มีอายุ.....๒๕.....ปี นับแต่วันที่.....๒๗.....เดือน.....กันยายน.....พ.ศ. ๒๕๕๕.....
 และสิ้นอายุวันที่.....๒๖.....เดือน.....กันยายน.....พ.ศ. ๒๕๗๐.....
 เป็นเนื้อที่.....๒๕๒.....ไร่.....๑.....งาน.....๒๘.....ตารางวา.....

ภายในเขตที่กำหนดตามแผนที่แนบท้ายประทานบัตร โดยมีรายละเอียดที่กำหนดไว้ตามลำดับดังต่อไปนี้

- | | |
|--|---------------------|
| (1) แผนที่แนบท้ายประทานบัตร | แสดงไว้ในลำดับที่ 1 |
| (2) เงื่อนไขการอนุญาตประทานบัตร | แสดงไว้ในลำดับที่ 2 |
| (3) แผนผังโครงการทำเหมือง | แสดงไว้ในลำดับที่ 3 |
| (4) มาตรการป้องกันและแก้ไขผลกระทบสิ่งแวดล้อม | แสดงไว้ในลำดับที่ 4 |
| (5) การชำระค่าธรรมเนียมเพื่อใช้เนื้อที่
ในการทำเหมืองประจำปี | แสดงไว้ในลำดับที่ 5 |
| (6) การเพิ่มเติมชนิดของแร่ที่จะทำเหมือง
การเปลี่ยนแปลงวิธีการทำเหมือง
แผนผังโครงการทำเหมืองและเงื่อนไข | แสดงไว้ในลำดับที่ 6 |
| (7) บันทึกการต่ออายุประทานบัตร | แสดงไว้ในลำดับที่ 7 |
| (8) บันทึกการโอนประทานบัตร | แสดงไว้ในลำดับที่ 8 |
| (9) บันทึกการหยุดการทำเหมือง | แสดงไว้ในลำดับที่ 9 |

ออกให้ ณ วันที่.....๒๗.....เดือน.....กันยายน.....พ.ศ. ๒๕๕๕.....

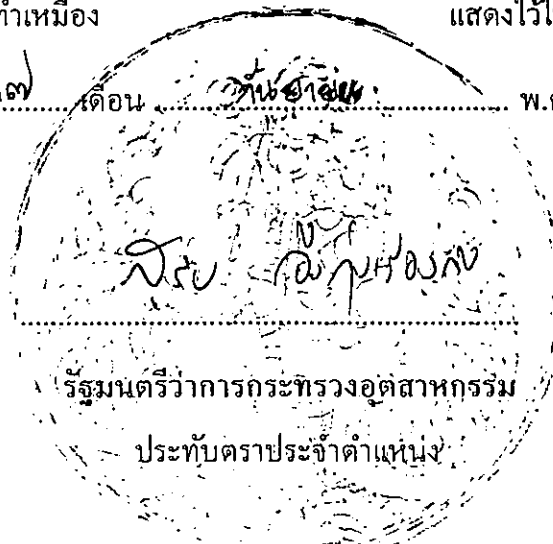

แผนที่แนบท้ายประทานบัตรที่..... ๓๒๕๔๔ / ๑๕๕๕๑

คำขอที่..... ๑๘ / ๒๕๕๒

ระหว่างที่

๑๖๒๔ เหนือ { ๗๒๒
๗๒๒
๑๖๒๒ เหนือ { ๗๒๐
๗๒๒

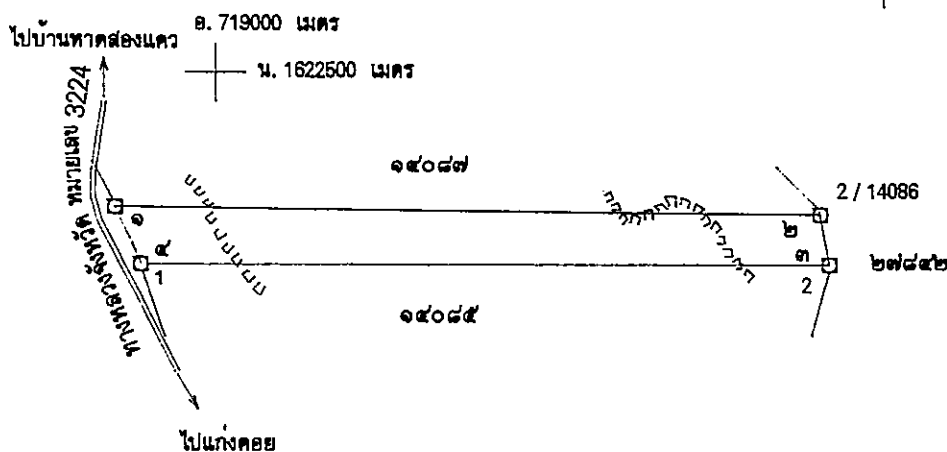
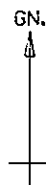

เนื้อที่..... ๒๕๒ ไร่..... ๑ งาน..... ๒๘ ตารางวา

มาตราส่วน..... ๑ : ๒๕,๐๐๐

จากมุมหมายเลข..... ๑.....	ถึงมุมหมายเลข..... ๒.....	ทิศ..... ๙๐.....	องศา..... ๒๙.....	ลิปดา.....	ระยะ..... ๑๑๕๘.....	๑๓๗.....	วา
จากมุมหมายเลข..... ๒.....	ถึงมุมหมายเลข..... ๓.....	ทิศ..... ๑๖๙.....	องศา..... ๓๓.....	ลิปดา.....	ระยะ..... ๘๔.....	๑๐๐๐.....	วา
จากมุมหมายเลข..... ๓.....	ถึงมุมหมายเลข..... ๔.....	ทิศ..... ๒๖๙.....	องศา..... ๕๖.....	ลิปดา.....	ระยะ..... ๑๑๓๐.....	๕๑๐.....	วา
จากมุมหมายเลข..... ๔.....	ถึงมุมหมายเลข..... ๑.....	ทิศ..... ๓๓๕.....	องศา..... ๒๗.....	ลิปดา.....	ระยะ..... ๑๐๓.....	๑๕๗.....	วา
จากมุมหมายเลข.....	ถึงมุมหมายเลข.....	ทิศ.....	องศา.....	ลิปดา.....	ระยะ.....	๑๐๐๐.....	วา

[illegible]

ลายมือชื่อ.....ผู้เขียน

(นางสาวละเมียด อัญญาศ)

ลายมือชื่อ.....ผู้แทน

(.....นายเรืองจิตต์ เขียวขจี.....)

ลายมือชื่อ.....ผู้ตรวจ

(นางอำพันธ์ เทียนงาม)

เงื่อนไขในการออกประทานบัตร

ผู้ถือประทานบัตรต้องปฏิบัติตามเงื่อนไขในการออกประทานบัตรเกี่ยวกับเรื่องที่กำหนดไว้

นี้

ข้อ 1 ชนิดแร่ที่ทำเหมืองและวิธีการทำเหมือง

ชนิดแร่หินอุตสาหกรรมชนิดหินปูนและหินดินดาน (เพื่ออุตสาหกรรมปูนซีเมนต์)

เมืองไทย

ข้อ 2 วันเปิดการทำเหมืองครั้งแรกหลังได้รับประทานบัตร

ต้องเปิดการทำเหมืองภายในเวลา 1 ปี นับตั้งแต่วันที่ได้รับประทานบัตร

ข้อ 3 การให้ความคุ้มครองแก่คนงานและความปลอดภัยแก่บุคคลภายนอกที่มีได้กำหนดไว้แล้ว

กฎกระทรวง

ต้องปฏิบัติตามมาตรการการรักษาความปลอดภัยในเรื่องการรักษาความปลอดภัยในการ

ทำเหมือง และส่งเสริมสวัสดิภาพของคนงานตามข้อ 10 และข้อ 12 แห่งแผนผังโครงการทำเหมืองแร่ แบบท้าย

ประทานบัตรฉบับนี้

ข้อ 4 การจัดการกับขุม หลุม ปล่อง น้ำขุ่นข้นหรือมูลดินทราย ที่เกิดจากการทำเหมืองแร่และแต่งแร่

ต้องดำเนินการปรับสภาพพื้นที่ที่ทำเหมืองแล้ว ตามมาตรการที่กำหนดไว้ในข้อ 13

แห่งแผนผังโครงการทำเหมืองแร่ แบบท้ายประทานบัตรฉบับนี้

ข้อ 5 การปรับสภาพพื้นที่ที่เกิดจากการทำเหมืองแร่และแต่งแร่

ต้องดำเนินการปรับสภาพพื้นที่ที่เกิดจากการทำเหมืองแร่และการแต่งแร่พร้อมควบคู่การทำเหมือง โดยปฏิบัติตามมาตรการที่กำหนดไว้ในข้อ 13 แห่งแผนผังโครงการทำเหมืองแร่ แบบที่ฉบับนี้

ข้อ 6 มาตรการในการป้องกันและแก้ไขผลกระทบต่อสิ่งแวดล้อม

ต้องปฏิบัติตามเงื่อนไขและมาตรการป้องกันและแก้ไขผลกระทบต่อสิ่งแวดล้อมที่กำหนดไว้ในรายงานการวิเคราะห์ผลกระทบต่อสิ่งแวดล้อม และปฏิบัติตามมาตรการป้องกันและแก้ไขผลกระทบต่อสิ่งแวดล้อมที่กำหนดโดยสำนักงานนโยบายและแผนสิ่งแวดล้อม พร้อมทั้ง ปฏิบัติตามวิธีการทำเหมืองและแผนการทำเหมืองตามที่กำหนดไว้ในข้อ 3 แห่งแผนผังโครงการทำเหมือง แบบท้ายประทานบัตรฉบับนี้

และเงื่อนไขเกี่ยวกับเรื่องดังต่อไปนี้ด้วย ถ้ามี

ข้อ 7 การให้ผลประโยชน์พิเศษเพื่อประโยชน์แก่รัฐ

ต้องให้ผลประโยชน์พิเศษเพื่อประโยชน์แก่รัฐ ตามข้อตกลงการจ่ายผลประโยชน์พิเศษเพื่อประโยชน์แก่รัฐ ฉบับลงวันที่ 7 สิงหาคม 2545 แบบท้ายประทานบัตรฉบับนี้

ข้อ 8 การใช้ที่ดินในเขตเหมืองแร่

ข้อ 9 การทำเหมืองใกล้ทางหลวงหรือทางน้ำสาธารณะ

จะไม่ทำเหมืองใกล้ทางหลวงสาธารณะ ภายในระยะ 50 เมตร ตามบันทึกรับรอง ฉบับลงวันที่ 23 พฤษภาคม 2545

ข้อ 10 การเข้าทำประโยชน์ในพื้นที่ป่าตามกฎหมายว่าด้วยป่าไม้

ผู้ถือประทานบัตรจะต้องได้รับอนุญาตให้เข้าทำประโยชน์ในพื้นที่ป่าไม้ก่อนทำเหมืองแร่

ปฏิบัติตามเงื่อนไขในการอนุญาตให้เข้าทำประโยชน์ในพื้นที่ป่า

ข้อ 11 เงื่อนไขพิเศษสำหรับประทานบัตรทำเหมืองในทะเลตาม มาตรา 45 แห่งพระราชบัญญัติแร่

ประทานบัตร

ประทานบัตรที่.....๑๕๐๘๗/๑๕๕๕๒.....
 ประทานบัตรฉบับนี้ออกให้แก่.....บริษัท ปูนซิเมนต์ไทย (แก่งคอย) จำกัด.....อายุ.....ปี สัญชาติ ไทย.....
 อยู่บ้านเลขที่.....๑.....ต.รอก/ซอย.....
 ถนน.....อุษาคเนย์ไทย.....หมู่ที่.....ตำบล/แขวง.....นางสี.....
 อำเภอ/เขต.....นางสี.....จังหวัด.....กรุงเทพมหานคร.....
 เพื่อให้ทำเหมือง (บนบก/ในทะเล).....บนบก.....
 ณ ตำบล.....บ้านป่า และตำบลท่าค้อ.....อำเภอ.....แก่งคอย.....จังหวัด.....สระบุรี.....
 มีอายุ.....๒๕.....ปี นับแต่วันที่ (๒๗) เดือน.....กันยายน.....พ.ศ. ๒๕๕๕.....
 และถึงอายุวันที่ (๒๖) เดือน.....กันยายน.....พ.ศ. ๒๕๖๐.....
 เป็นเนื้อที่.....๑๗๐.....ไร่๓.....งาน๐๖.....ตารางวา

ภายในเขตที่กำหนดตามแผนที่แนบท้ายประทานบัตร โดยมีรายละเอียดที่กำหนดไว้ตามลำดับดัง ต่อไปนี้

- | | |
|--|---------------------|
| (1) แผนที่แนบท้ายประทานบัตร | แสดงไว้ในลำดับที่ 1 |
| (2) เงื่อนไขการอนุญาตประทานบัตร | แสดงไว้ในลำดับที่ 2 |
| (3) แผนผังโครงการทำเหมือง | แสดงไว้ในลำดับที่ 3 |
| (4) มาตรการป้องกันและแก้ไขผลกระทบสิ่งแวดล้อม | แสดงไว้ในลำดับที่ 4 |
| (5) การชำระค่าธรรมเนียมเพื่อใช้เนื้อที่
ในการทำเหมืองประจำปี | แสดงไว้ในลำดับที่ 5 |
| (6) การเพิ่มเติมชนิดของแร่ที่จะทำเหมือง
การเปลี่ยนแปลงวิธีการทำเหมือง
แผนผังโครงการทำเหมืองและเงื่อนไข | แสดงไว้ในลำดับที่ 6 |
| (7) บันทึกการต่ออายุประทานบัตร | แสดงไว้ในลำดับที่ 7 |
| (8) บันทึกการโอนประทานบัตร | แสดงไว้ในลำดับที่ 8 |
| (9) บันทึกการหยุดการทำเหมือง | แสดงไว้ในลำดับที่ 9 |

ออกให้ ณ วันที่ (๒๗) เดือน.....กันยายน.....พ.ศ. ๒๕๕๕.....

รัฐมนตรีว่าการกระทรวงอุตสาหกรรม
 ประทับตราประจำตำแหน่ง

แผนที่แนบท้ายประทานบัตรที่ ๑๕๐๘๗ / ๑๕๕๒

คำขอที่ ๑๕ / ๒๕๕๒

ระหว่างที่ ๑๖๒๕ เทนือ { ๗๒๐
๗๒๒

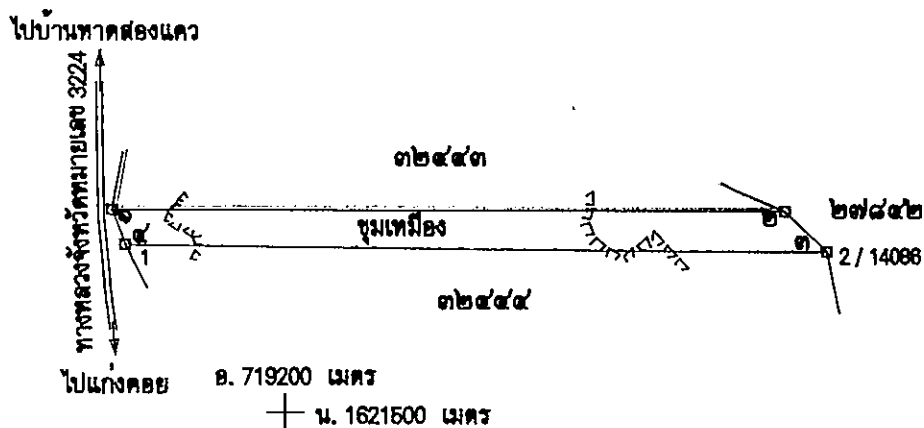

เนื้อที่ ๑๗๐ ไร่ งาน ๐๖ ตารางวา

มาตราส่วน ๑:๒๕,๐๐๐

จากมุมหมายเลข.....๑.....ถึงมุมหมายเลข.....๒.....ทิศ.....๕๐.....องศา.....๐๒.....ลิบดา.....ระยะ.....๑๑๐๘.....๖๑๒.....วา
จากมุมหมายเลข.....๒.....ถึงมุมหมายเลข.....๓.....ทิศ.....๑๓๓.....องศา.....๐๘.....ลิบดา.....ระยะ.....๕๕.....๕๕๗.....วา
จากมุมหมายเลข.....๓.....ถึงมุมหมายเลข.....๔.....ทิศ.....๒๗๐.....องศา.....๒๕.....ลิบดา.....ระยะ.....๑๑๕๘.....๑๓๗.....วา
จากมุมหมายเลข.....๔.....ถึงมุมหมายเลข.....๑.....ทิศ.....๓๓๕.....องศา.....๓๕.....ลิบดา.....ระยะ.....๕๕.....๗๑๓.....วา
จากมุมหมายเลข.....ถึงมุมหมายเลข.....ทิศ.....องศา.....ลิบดา.....ระยะ.....วา

หมายเลข.....ถึงหมายเลข.....ทิศ.....องศา.....สิบดา ระยะ.....วา

หมายเลข.....ถึงหมายเลข.....ทิศ.....องศา.....สิบดา ระบุ.....วา

หมายเลข.....ถึงหมายเลข.....ทิศ.....องศา.....ลิบดา ระยะ.....วา

มีหมายเลข.....ถึงหมายเลข.....ทิศ.....องศา.....ลิบดา ระยะ.....วา

มีหมายเลข.....ถึงหมายเลข.....ทิศ.....องศา.....ลิบดา ระยะ.....วา

มีหมายเลข.....ถึงหมายเลข.....ทิศ.....องศา.....สิบดา ระยะ.....วา

มีหมายเลข.....ถึงหมายเลข.....ทิศ.....องศา.....สิบดา ระยะ.....วา

มีหมายเลข.....ถึงหมายเลข.....ทิศ.....องศา.....สิบดา ระยะ.....วา

.....ถึงหมายเลข.....ทิศ.....องศา.....ลิบดา ระบุ.....ว่า

มีหมายเลข.....ถึงหมายเลข.....ทิศ.....องศา.....สิบดา ระยะ.....วา

หมายเลข.....ถึงหมายเลข.....ทิศ.....องศา.....ลิบดา ระยะ.....วา

หมายเลข.....ถึงหมายเลข.....ทิศ.....องศา.....ลิบดา ระยะเวลา.....วา

หมายเลข.....ถึงหมายเลข.....ทิศ.....องศา.....ลิบดา ระบุ.....วา

หมายเลข.....ถึงหมายเลข.....ทิศ.....องศา.....สิบดา ระยะ.....วา

มีหมายเลข.....ถึงหมายเลข.....ทิศ.....องศา.....สิบดา ระยะ.....วา

หมายเลข.....ถึงหมายเลข.....ทิศ.....องศา.....ลิปดา ระบุ.....วา

หมายเลข.....ถึงหมายเลข.....ทิศ.....องศา.....ลิปดา ระยะ.....วา

หมายเลข.....ถึงหมายเลข.....ทิศ.....องศา.....ลิบดา ระบุ.....วา

หมายเลข.....ถึงหมายเลข.....ทิศ.....องศา.....ลิบดา ระบุ.....วา

หมายเลข..... ถึงหมายเลข..... วิชา..... ชั้น..... ๖๖

หมายเลข.....ถึงหมายเลข.....ทิศ.....องศา.....ลิ้นแฉะ.....

หน่วยเลข	กิ่งมณหน่วยเลข	ทิศ	คงคา	สิงค	ระย	ว
----------	----------------	-----	------	------	-----	---

หน่วยเลข	ถึงหน่วยเลข	ทิศ	องศา	ลิแวน ระยะ	วา
----------	-------------	-----	------	------------	----

หน่วยเลข	กิ่งหน่วยเลข	ทิศ	องศา	ลิ้นแฉะ ระยะ	รวม
----------	--------------	-----	------	--------------	-----

หมายเลข..... ถึงหมายเลข..... พิศ..... องค์ฯ..... สิงหาคม ๕๖๕๕..... ๖๖

หน่วยเลข	ถึงหน่วยเลข	ทิศ	องศา	ลิแวน	ระยะ	วา
----------	-------------	-----	------	-------	------	----

[illegible]

ลายมือชื่อ.....ผู้เขียน

(นางสาวละเมียด อรัญมาศ)

2-7.8. 43

ลายมือชื่อ.....ผู้ทำน

(.....นางนัยนัฏ.....วรายศ.....)

ลายมือชื่อ.....ผู้ตรวจ

(.....นายเวียงจิดด์.....เปี้ยววงจิ.....)

เงื่อนไขในการออกประทานบัตร

ลำดับ

ข้อ 5

กา

เมือง โดยปฏิบัติ

ผู้ถือประทานบัตรต้องปฏิบัติตามเงื่อนไขในการออกประทานบัตรเกี่ยวกับเรื่องที่กำลัง

ดังต่อไปนี้

ข้อ 1 ชนิดแร่ที่ทำเหมืองและวิธีการทำเหมือง

ชนิดแร่หินอุตสาหกรรมชนิดหินปูนและหินดินดาน (เพื่ออุตสาหกรรมปูนซีเมนต์) โดยวิธี

ข้อ 2 วันเปิดการทำเหมืองครั้งแรกหลังได้รับประทานบัตร

ต้องเปิดการทำเหมืองภายในเวลา 1 ปี นับตั้งแต่วันที่ได้รับประทานบัตร

ข้อ 3 การให้ความคุ้มครองแก่คนงานและความปลอดภัยแก่บุคคลภายนอกที่มีได้กำหนดไว้แล้ว

ในกฎกระทรวง

ต้องปฏิบัติตามมาตรการการรักษาความปลอดภัยในเรื่องการรักษาความปลอดภัยในการ

ทำเหมือง และส่งเสริมสวัสดิภาพของคนงาน ตามข้อ 10 และ 12 แห่งแผนผังโครงการทำเหมืองแร่ แนบท้าย

พระราชบัญญัติแร่

ข้อ 4 การจัดการกับขุม หลุม ปล่อย น้ำขุ่นข้นหรือมูลดินทราย ที่เกิดจากการทำเหมืองและแต่งแร่

ต้องดำเนินการปรับสภาพพื้นที่ที่ทำเหมืองแล้ว ตามมาตรการที่กำหนดไว้ในข้อ 13

แห่งแผนผังโครงการทำเหมืองแร่ แนบท้ายประทานบัตรฉบับนี้

ข้อ 5 การปรับปรุงสภาพพื้นที่ที่เกิดจากการทำเหมืองแร่และแต่งแร่

ต้องดำเนินการปรับปรุงสภาพพื้นที่ที่เกิดจากการทำเหมืองแร่และการแต่งแร่ พร้อมควบคุมไว้กับ

เหมือง โดยปฏิบัติตามมาตรการที่กำหนดไว้ในข้อ 13 แห่งแผนผังโครงการทำเหมืองแร่ แอมทำยประทานบัตร

ข้อ 6 มาตรการในการป้องกันและแก้ไขผลกระทบต่อสิ่งแวดล้อม

ต้องปฏิบัติตามเงื่อนไขและมาตรการป้องกันและแก้ไขผลกระทบต่อสิ่งแวดล้อมที่กำหนดไว้ใน

รายงานการวิเคราะห์ผลกระทบต่อสิ่งแวดล้อม และปฏิบัติตามมาตรการป้องกันและแก้ไขผลกระทบต่อสิ่งแวดล้อม

กำหนดโดยสำนักงานนโยบายและแผนสิ่งแวดล้อม พร้อมทั้งปฏิบัติตามวิธีการทำเหมืองและแผนการทำเหมือง

ที่กำหนดไว้ในข้อ 3 แห่งแผนผังโครงการทำเหมืองแร่ แอมทำยประทานบัตรฉบับนี้

และเงื่อนไขเกี่ยวกับเรื่องดังต่อไปนี้ด้วย ถ้ามี

ข้อ 7 การให้ผลประโยชน์พิเศษเพื่อประโยชน์แก่รัฐ

ต้องให้ผลประโยชน์พิเศษเพื่อประโยชน์แก่รัฐ ตามข้อตกลงการจ่ายผลประโยชน์พิเศษ

เพื่อประโยชน์แก่รัฐ ฉบับลงวันที่ 7 สิงหาคม 2545 แอมทำยประทานบัตรฉบับนี้

ข้อ 8 การใช้ที่ดินในเขตเหมืองแร่

ข้อ 9 การทำเหมืองใกล้ทางหลวงหรือทางน้ำสาธารณะ

จะไม่ทำเหมืองใกล้ทางหลวงสาธารณะ ภายในระยะ 50 เมตร ตามบันทึกรับรอง

ฉบับลงวันที่ 23 พฤษภาคม 2545

ข้อ 10 การเข้าทำประโยชน์ในพื้นที่ป่าตามกฎหมายว่าด้วยป่าไม้

..... ผู้ถือประทานบัตร จะต้องปฏิบัติตามเงื่อนไขในการอนุญาตให้เข้าทำประโยชน์ในเขต

ที่กำหนดไว้ในกรมป่าไม้ เพื่อการทำเหมืองแร่

ข้อ 11 เงื่อนไขพิเศษสำหรับประทานบัตรทำเหมืองในทะเลตาม มาตรา 45 แห่งพระราชบัญญัติ

พ.ศ. 2510



ประธานบัตร

ประธานบัตรที่.....๓๒๕๕๓/๑๕๕๕๓.....

ประธานบัตรฉบับนี้ออกให้แก่.....บริษัท ปูนซิเมนต์ไทย (แกลง) จำกัด.....อายุ.....ปี สัญชาติ.....ไทย.....

อยู่บ้านเลขที่.....๑.....ตรอก/ซอย.....

ถนน.....ปูนซิเมนต์ไทย.....หมู่ที่.....ตำบล/แขวง.....นางสีด.....

อำเภอ/เขต.....บางสีด.....จังหวัด.....กรุงเทพมหานคร.....

เพื่อให้ทำเหมือง (บนบก/ในทะเล).....บนบก.....

ณ ตำบล.....ท่าคล้อ.....อำเภอ.....แกลง.....จังหวัด.....สระบุรี.....

มีอายุ.....๒๕.....ปี นับแต่วันที่.....๒๗.....เดือน.....กันยายน.....พ.ศ. ๒๕๕๕.....

และสิ้นอายุวันที่.....๒๖.....เดือน.....กันยายน.....พ.ศ. ๒๕๗๐.....

เป็นเนื้อที่.....๑๘๗.....ไร่.....๓.....งาน.....๕๕.....ตารางวา.....

ภายในเขตที่กำหนดตามแผนที่แนบท้ายประธานบัตร โดยมีรายละเอียดที่กำหนดไว้ตามลำดับดังต่อไปนี้

- | | |
|--|---------------------|
| (1) แผนที่แนบท้ายประธานบัตร | แสดงไว้ในลำดับที่ 1 |
| (2) เงื่อนไขการอนุญาตประธานบัตร | แสดงไว้ในลำดับที่ 2 |
| (3) แผนผังโครงการทำเหมือง | แสดงไว้ในลำดับที่ 3 |
| (4) มาตรการป้องกันและแก้ไขผลกระทบสิ่งแวดล้อม | แสดงไว้ในลำดับที่ 4 |
| (5) การชำระค่าธรรมเนียมเพื่อใช้เนื้อที่
ในการทำเหมืองประจำปี | แสดงไว้ในลำดับที่ 5 |
| (6) การเพิ่มเติมชนิดของแร่ที่จะทำเหมือง
การเปลี่ยนแปลงวิธีการทำเหมือง
แผนผังโครงการทำเหมืองและเงื่อนไข | แสดงไว้ในลำดับที่ 6 |
| (7) บันทึกการต่ออายุประธานบัตร | แสดงไว้ในลำดับที่ 7 |
| (8) บันทึกการโอนประธานบัตร | แสดงไว้ในลำดับที่ 8 |
| (9) บันทึกการหยุดการทำเหมือง | แสดงไว้ในลำดับที่ 9 |

ออกให้ ณ วันที่.....๒๗.....เดือน.....กันยายน.....พ.ศ. ๒๕๕๕.....

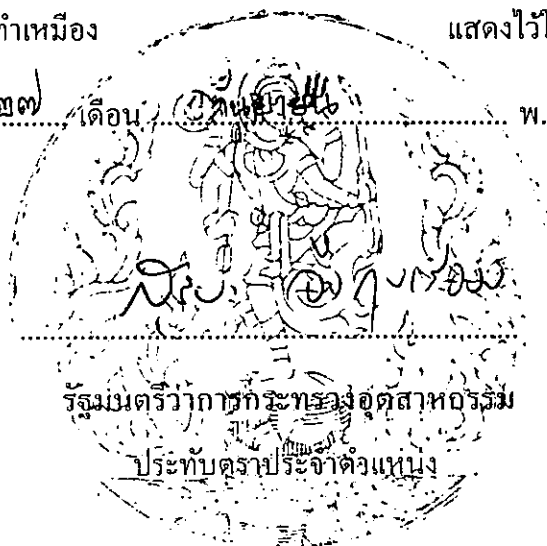

รัฐมนตรีว่าการกระทรวงอุตสาหกรรม

ประทับตราประจำตำแหน่ง

แผนที่แนบท้ายประทานบัตรที่.....๓๒๔๕๓...../.....๑๕๕๕๓.....

คำขอที่.....๒๐...../.....๒๕๕๒.....

ระหว่างที่ ๑๖๒๕ เทนือ { ๗๒๐
๗๒๒



๑. 718000 เมตร
+ ๒. 1823000 เมตร

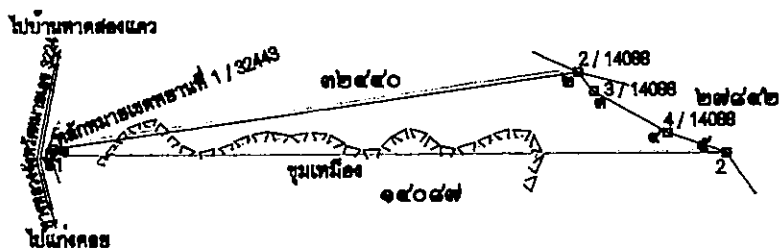

จากหลักหมายเขตประทานที่ 1/32443 ถึงมุมหมายเลข ๑ ทิศ 264°-38' ระยะ 8.028 วา

เนื้อที่.....๑๘๗.....ไร่.....๓.....งาน.....๕๕.....ตารางวา

มาตราส่วน.....๑:๒๕,๐๐๐.....

จากมุมหมายเลข.....๑.....ถึงมุมหมายเลข.....๒.....	ทิศ.....๘๑.....องศา.....๕๒.....ลิปดา	ระยะ.....๘๗๘.....วา
จากมุมหมายเลข.....๒.....ถึงมุมหมายเลข.....๓.....	ทิศ.....๑๕๑.....องศา.....๑๒.....ลิปดา	ระยะ.....๕๐.....วา
จากมุมหมายเลข.....๓.....ถึงมุมหมายเลข.....๔.....	ทิศ.....๑๑๘.....องศา.....๕๒.....ลิปดา	ระยะ.....๑๓๘.....วา
จากมุมหมายเลข.....๔.....ถึงมุมหมายเลข.....๕.....	ทิศ.....๑๐๘.....องศา.....๐๑.....ลิปดา	ระยะ.....๑๐๒.....วา
จากมุมหมายเลข.....๕.....ถึงมุมหมายเลข.....๖.....	ทิศ.....๒๗๐.....องศา.....๐๒.....ลิปดา	ระยะ.....๑๑๐๘.....วา

หมายเลข ๖ ถึงหมายเลข ๑ ทิศ ๓๓๙ องศา ๕๕ ลิปดา ระยะ ๙ ๘๕๘ วา

หมายเลข.....อิงหมายเลข.....วิศ.....องศา.....ลิปดา ระยะ.....วา

หมายเลข.....ถึงหมายเลข.....ทิศ.....องศา.....ลบดา ระยะ.....วา

หมายเลข.....ถึงหมายเลข.....ทิศ.....องศา.....ลำดับ ระเบียบ.....ว่า

หมายเลข.....ถึงหมายเลข.....ทศ.....องศา.....ลบต่อ ระยะ.....

หมายเลข.....ถึงหมายเลข.....ที่.....ของ.....ตบ.....ระยะ.....

หมายเลข.....ดงมูลหิมายสีแดง.....ทิศ.....องค์.....เขต.....ระยะ.....

หมายเลข.....ถึงหมู่หมยเลข.....ที่.....ของ.....ระบอบ.....

จำนวนหมายเลข.....ที่.....ของ.....ระบอบ.....

หมายเลข.....ถึงผู้สมัคร.....ที่.....ของ.....

.....ถึงนาย/นาง/นางสาว.....ที่.....ของ.....

มหาวิทยาลัย.....จังหวัด.....
 ถนนหมายเลข.....ทิศ.....องศา.....ลิบดา ระยะ.....วา

.....ถึงมหาวิทยาลัย.....ทิศ.....องศา.....ลิบดา ระยะเวลา.....ว

รหัสนิติคดี.....ถึงมมหมายเลข.....ทิศ.....องศา.....ลิปดา ระยะ.....วา

มหาวิทยาลัยราชภัฏวชิรญาณอุบล.....

มทมาหยาเลข.....ถึงมทมาหยาเลข.....ทศ.....องศา.....ลืปดา ระยะ.....วา

หมายเลข.....ถึงหมายเลข.....ทิศ.....องศา.....ลิบดา ระยะ.....วา

หมายเลข.....ถึงหมายเลข.....ทิศ.....องศา.....ลิบดา ระยะ.....วา

หมายเลข.....ถึงหมายเลข.....ทิศ.....องศา.....ลิบดา ระยะ.....วา

หมายเลข.....ถึงหมายเลข.....ทิศ.....องศา.....ลิบดา ระยะ.....วา

หมายเลข.....ถึงหมายเลข.....ทิศ.....องศา.....ลิปดา ระยะ.....วา

หมายเลข.....ถึงหมายเลข.....ทิศ.....องศา.....ลิบดา ระยะ.....วา

หมายเลข.....ถึงหมายเลข.....ทิศ.....องศา.....ลิบดา ระยะ.....วา

หมายเลข.....ถึงหมายเลข.....ทิศ.....องศา.....ลบดา ระยะ.....วา

หมายเลข.....ถึงหมายเลข.....ที่ศ.....องศา.....ลบดา ระยะ.....วา

หมายเลข.....กลุ่มหมายเลข.....ทศ.....องศา.....ลบดา ระเบียบ.....ว่า

หมายเลข.....ลงหมายเลข.....ทศ.....องค์.....สิบ.....ระยะ.....

หมายเลข.....ลงหมายเลข.....ที่.....ของ.....สพด. ระเบียบ.....

รหัสนี้ใช้สำหรับ.....

ลายมือชื่อ.....ผู้เขียน

(นางสาวละเมียด อรัญมาศ)

7 R.R. 43

ลายมือชื่อ.....ผู้แทน

(.....นายเรืองจิตต์ เขียวขจี.....)

ลายมือชื่อ.....อัมร ทรัพย์งาม.....ผู้ตรวจ

(นางอำพันธ์ เทียนงาม)

เงื่อนไขในการออกประทานบัตร

ลำดับ

ข้อ 5 การ
ต่อ

ทำเหมือง โดยปฏิบัติ

ตามบัตรฉบับนี้

ผู้ถือประทานบัตรต้องปฏิบัติตามเงื่อนไขในการออกประทานบัตรเกี่ยวกับเรื่องที่กำลัง

ดังต่อไปนี้

ข้อ 1 ชนิดแร่ที่ทำเหมืองและวิธีการทำเหมือง
ชนิดแร่หินอุตสาหกรรมชนิดหินปูนและหินดินดาน (เพื่ออุตสาหกรรมปูนซีเมนต์)

โดยวิธีเหมืองหาบ

ข้อ

รายงานการมี

ที่กำหนดโดย

ตามที่กำหนด

ละเงื่อนไข

เพื่อ

ข้อ 2 วันเปิดการทำเหมืองครั้งแรกหลังได้รับประทานบัตร
ต้องเปิดการทำเหมืองภายในเวลา 1 ปี นับตั้งแต่วันที่ได้รับประทานบัตร

ข้อ 3 การให้ความคุ้มครองแก่คนงานและความปลอดภัยแก่บุคคลภายนอกที่มีได้กำหนดไว้แล้ว

ในกฎกระทรวง

ต้องปฏิบัติตามมาตรการการรักษาความปลอดภัยในเรื่องการรักษาความปลอดภัยในการ
ทำเหมือง และส่งเสริมสวัสดิภาพของคนงานตามข้อ 10 และ 12 แห่งแผนผังโครงการทำเหมืองแร่ แยกทำ
ประทานบัตรฉบับนี้

ข้อ 4 การจัดการกับขุม หลุม ปล่อง น้ำขุ่นข้นหรือมูลดินทราย ที่เกิดจากการทำเหมืองและแต่งแร่

ต้องดำเนินการปรับปรุงสภาพพื้นที่ที่ทำเหมืองแล้ว ตามมาตรการที่กำหนดไว้ในข้อ 13
แห่งแผนผังโครงการทำเหมืองแร่ แยกทำประทานบัตรฉบับนี้

- ข้อ 5 การปรับปรุงพื้นที่ที่เกิดจากการทำเหมืองแร่และแต่งแร่
ต้องดำเนินการปรับปรุงพื้นที่ที่เกิดจากการทำเหมืองแร่และการแต่งแร่พร้อมควบคู่ไปกับ

ทำเหมือง โดยปฏิบัติตามมาตรการที่กำหนดไว้ในข้อ 13 แห่งแผนผังโครงการทำเหมืองแร่ แนบท้าย

ทำเหมืองแร่ฉบับนี้

- ข้อ 6 มาตรการในการป้องกันและแก้ไขผลกระทบต่อสิ่งแวดล้อม

ต้องปฏิบัติตามเงื่อนไขและมาตรการป้องกันและแก้ไขผลกระทบต่อสิ่งแวดล้อมที่กำหนดไว้ใน

รายงานการวิเคราะห์ผลกระทบต่อสิ่งแวดล้อม และปฏิบัติตามมาตรการป้องกันและแก้ไขผลกระทบต่อสิ่งแวดล้อม

ที่กำหนดโดยสำนักงานนโยบายและแผนสิ่งแวดล้อม พร้อมทั้ง ปฏิบัติตามวิธีการทำเหมืองและแผนการทำเหมือง

ตามที่กำหนดไว้ในข้อ 3 แห่งแผนผังโครงการทำเหมือง แนบท้ายประทานบัตรฉบับนี้

และเงื่อนไขเกี่ยวกับเรื่องดังต่อไปนี้ด้วย ถ้ามี

- ข้อ 7 การให้ผลประโยชน์พิเศษเพื่อประโยชน์แก่รัฐ

ต้องให้ผลประโยชน์พิเศษเพื่อประโยชน์แก่รัฐ ตามข้อตกลงการจ่ายผลประโยชน์พิเศษ

เพื่อประโยชน์แก่รัฐ ฉบับลงวันที่ 7 สิงหาคม 2545 แนบท้ายประทานบัตรฉบับนี้

- ข้อ 8 การใช้ที่ดินในเขตเหมืองแร่

- ข้อ 9 การทำเหมืองใกล้ทางหลวงหรือทางน้ำสาธารณะ

จะไม่ทำเหมืองใกล้ทางหลวงสาธารณะ ภายในระยะ 50 เมตร ตามบันทึกรับรอง

ฉบับลงวันที่ 23 พฤษภาคม 2545

ข้อ 10 การเข้าทำประโยชน์ในพื้นที่ป่าตามกฎหมายว่าด้วยป่าไม้

..... ผู้ถือประทานบัตรจะต้องได้รับอนุญาตให้เข้าทำประโยชน์ในพื้นที่ป่าไม้ก่อนทำเหมือง

และต้องปฏิบัติตามเงื่อนไขในการอนุญาตให้เข้าทำประโยชน์ในพื้นที่ป่า

.....
.....
.....

ข้อ 11 เงื่อนไขพิเศษสำหรับประทานบัตรทำเหมืองในทะเลตาม มาตรา 45 แห่งพระราชบัญญัติ

พ.ศ. 2510

.....

.....
.....
.....
.....

ประธานบัตร

ประธานบัตรที่.....๓๒๕๕๐./๑๕๕๕๕.....
 ประธานบัตรฉบับนี้ออกให้แก่.....บริษัท ปูนซิเมนต์ไทย (แก่งคอย) จำกัด.....อายุ.....ปี สัญชาติ.....ไทย.....
 อยู่บ้านเลขที่.....๑.....ตรอก/ซอย.....
 ถนน.....ปทุมธานี.....หมู่ที่.....ตำบล/แขวง.....นางซื่อ.....
 อำเภอ/เขต.....นางซื่อ.....จังหวัด.....กรุงเทพมหานคร.....
 เพื่อให้ทำเหมือง (บนบก/ในทะเล).....บนบก.....
 ณ ตำบล.....ท่าคล้อ.....อำเภอ.....แก่งคอย.....จังหวัด.....สระบุรี.....
 มีอายุ.....๒๕.....ปี นับแต่วันที่.....๒๗.....เดือน.....กันยายน.....พ.ศ. ๒๕๕๕.....
 และสิ้นอายุวันที่.....๒๖.....เดือน.....กันยายน.....พ.ศ. ๒๕๖๐.....
 เป็นเนื้อที่.....๒๒๖.....ไร่.....๒.....งาน.....๘๘.....ตารางวา.....

ภายในเขตที่กำหนดตามแผนที่แนบท้ายประธานบัตร โดยมีรายละเอียดที่กำหนดไว้ตามลำดับดัง ต่อไปนี้

- | | | |
|-----|--|---------------------|
| (1) | แผนที่แนบท้ายประธานบัตร | แสดงไว้ในลำดับที่ 1 |
| (2) | เงื่อนไขการอนุญาตประธานบัตร | แสดงไว้ในลำดับที่ 2 |
| (3) | แผนผังโครงการทำเหมือง | แสดงไว้ในลำดับที่ 3 |
| (4) | มาตรการป้องกันและแก้ไขผลกระทบสิ่งแวดล้อม | แสดงไว้ในลำดับที่ 4 |
| (5) | การชำระค่าธรรมเนียมเพื่อใช้เนื้อที่
ในการทำเหมืองประจำปี | แสดงไว้ในลำดับที่ 5 |
| (6) | การเพิ่มเติมชนิดของแร่ที่จะทำเหมือง
การเปลี่ยนแปลงวิธีการทำเหมือง
แผนผังโครงการทำเหมืองและเงื่อนไข | แสดงไว้ในลำดับที่ 6 |
| (7) | บันทึกการต่ออายุประธานบัตร | แสดงไว้ในลำดับที่ 7 |
| (8) | บันทึกการโอนประธานบัตร | แสดงไว้ในลำดับที่ 8 |
| (9) | บันทึกการหยุดการทำเหมือง | แสดงไว้ในลำดับที่ 9 |

ออกให้ ณ วันที่.....๒๗.....เดือน.....กันยายน.....พ.ศ. ๒๕๕๕.....

รัฐมนตรีว่าการกระทรวงอุตสาหกรรม

ประทับตราประจำตำแหน่ง

แผนที่แนบท้ายประทานบัตรที่.....๓๒๔๔๐...../.....๑๕๕๕๕.....

คำขอที่.....๒๑...../.....๒๕๕๒.....

ระหว่างที่ ๑๖๒๕ เหนือ {๗๒๐
๗๒๒

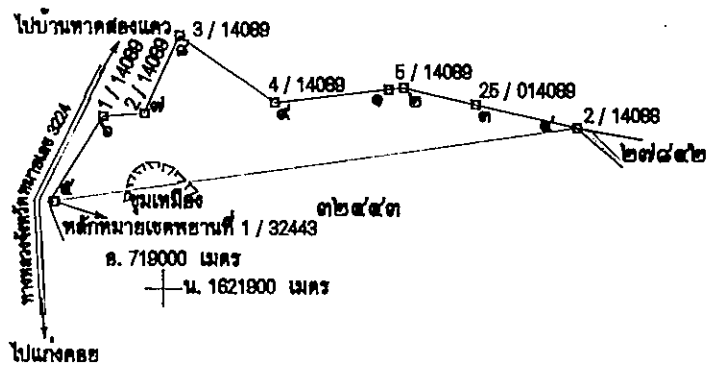

จากหลักหมายเขตพยานที่ 1 / 32443 ถึงมุมหมายเลข ๕ ทิศ 264°-38' ระยะ 8.028 วา

เนื้อที่.....๒๒๖.....ไร่.....๒.....งาน.....๘๘.....ตารางวา

มาตราส่วน.....๑:๒๕,๐๐๐.....

จากมุมหมายเลข.....๑.....ถึงมุมหมายเลข.....๒.....ทิศ.....๘๓.....องศา.....๑๘.....ลิปดา.....ระยะ.....๒๕.....๑.....วา
จากมุมหมายเลข.....๒.....ถึงมุมหมายเลข.....๓.....ทิศ.....๑๐๒.....องศา.....๕๕.....ลิปดา.....ระยะ.....๑๒๑.....๕๓๐.....วา
จากมุมหมายเลข.....๓.....ถึงมุมหมายเลข.....๔.....ทิศ.....๑๐๒.....องศา.....๕๕.....ลิปดา.....ระยะ.....๑๗๑.....๓๘๒.....วา
จากมุมหมายเลข.....๔.....ถึงมุมหมายเลข.....๕.....ทิศ.....๒๖๑.....องศา.....๕๒.....ลิปดา.....ระยะ.....๘๗๘.....๓.....วา
จากมุมหมายเลข.....๕.....ถึงมุมหมายเลข.....๖.....ทิศ.....๓๒.....องศา.....๐๘.....ลิปดา.....ระยะ.....๑๖๖.....๑๖๖.....วา

[illegible]

(นางสาวละเมียด อรัญมาศ)

(.....นายเรืองจิตต์ เปียวขจี.....)

(นางอำพัน เทียนงาม)

เงื่อนไขในการออกประทานบัตร

ดังต่อไปนี้

ผู้ถือประทานบัตรต้องปฏิบัติตามเงื่อนไขในการออกประทานบัตรเกี่ยวกับเรื่องที่กำหนด

ข้อ 1 ชนิดแร่ที่ทำเหมืองและวิธีการทำเหมือง

ชนิดแร่หินอุตสาหกรรมชนิดหินปูนและหินดินดาน (เพื่ออุตสาหกรรมปูนซีเมนต์)

โดยวิธีเหมืองทราย

ข้อ 2 วันเปิดการทำเหมืองครั้งแรกหลังได้รับประทานบัตร

ต้องเปิดการทำเหมืองภายในเวลา 1 ปี นับตั้งแต่วันที่ได้รับประทานบัตร

ข้อ 3 การให้ความคุ้มครองแก่คนงานและความปลอดภัยแก่บุคคลภายนอกที่มีได้กำหนดไว้แล้ว

ในกฎกระทรวง

ต้องปฏิบัติตามมาตรการการรักษาความปลอดภัยในเรื่องการรักษาความปลอดภัยในการ

ทำเหมือง และส่งเสริมสวัสดิภาพของคนงานตามข้อ 10 และ 12 แห่งแผนผังโครงการทำเหมืองแร่ แยกทำ

ประทานบัตรฉบับนี้

ข้อ 4 การจัดการกับขุม หลุม ปล่อง น้ำขุ่นข้นหรือมูลดินทราย ที่เกิดจากการทำเหมืองและแต่งแร่

ต้องดำเนินการปรับปรุงสภาพพื้นที่ที่ทำเหมืองแล้ว ตามมาตรการที่กำหนดไว้ในข้อ 13

แห่งแผนผังโครงการทำเหมืองแร่ แยกทำประทานบัตรฉบับนี้

ข้อ 5 การปรับสภาพพื้นที่ที่เกิดจากการทำเหมืองแร่และแต่งแร่

ต้องดำเนินการปรับสภาพพื้นที่ที่เกิดจากการทำเหมืองแร่และการแต่งแร่พร้อมควบคู่ไปกับ

การทำเหมือง โดยปฏิบัติตามมาตรการที่กำหนดไว้ในข้อ 13 แห่งแผนผังโครงการทำเหมืองแร่ แร่แม่ต๋าย

และตามมาตรฐานนี้

ข้อ 6 มาตรการในการป้องกันและแก้ไขผลกระทบต่อสิ่งแวดล้อม

ต้องปฏิบัติตามเงื่อนไขและมาตรการป้องกันและแก้ไขผลกระทบต่อสิ่งแวดล้อมที่กำหนดไว้ใน

รายงานการวิเคราะห์ผลกระทบต่อสิ่งแวดล้อม และปฏิบัติตามมาตรการป้องกันและแก้ไขผลกระทบต่อสิ่งแวดล้อม

ที่กำหนดโดยสำนักงานนโยบายและแผนสิ่งแวดล้อม พร้อมทั้ง ปฏิบัติตามวิธีการทำเหมืองและแผนการทำเหมือง

ตามที่กำหนดไว้ในข้อ 3 แห่งแผนผังโครงการทำเหมือง แร่แม่ต๋ายประทานบัตรฉบับนี้

และเงื่อนไขเกี่ยวกับเรื่องดังต่อไปนี้ด้วย ถ้ามี

ข้อ 7 การให้ผลประโยชน์พิเศษเพื่อประโยชน์แก่รัฐ

ต้องให้ผลประโยชน์พิเศษเพื่อประโยชน์แก่รัฐ ตามข้อตกลงการจ่ายผลประโยชน์พิเศษ

เพื่อประโยชน์แก่รัฐ ฉบับลงวันที่ 7 สิงหาคม 2545 แร่แม่ต๋ายประทานบัตรฉบับนี้

ข้อ 8 การใช้ที่ดินในเขตเหมืองแร่

ข้อ 9 การทำเหมืองใกล้ทางหลวงหรือทางน้ำสาธารณะ

จะไม่ทำเหมืองใกล้ทางหลวงสาธารณะ ภายในระยะ 50 เมตร ตามบันทึกรับรอง

ฉบับลงวันที่ 23 พฤษภาคม 2545

ข้อ 10 การเข้าทำประโยชน์ในพื้นที่ป่าตามกฎหมายว่าด้วยป่าไม้

.....ผู้ถือประทานบัตรจะต้องได้รับอนุญาตให้เข้าทำประโยชน์ในพื้นที่ป่าไม้ก่อนทำเหมืองแร่

.....และต้องปฏิบัติตามเงื่อนไขในการอนุญาตให้เข้าทำประโยชน์ในพื้นที่ป่า

ข้อ 11 เงื่อนไขพิเศษสำหรับประทานบัตรทำเหมืองในทะเลตาม มาตรา 45 แห่งพระราชบัญญัติ

พ.ศ. 2510

.....

.....

.....

.....

.....



ประทานบัตร

ประทานบัตรที่...๓๒๔๓๖/๑๕๕๕๕๕.....
ประทานบัตรฉบับนี้ออกให้แก่...บริษัท ปูนซิเมนต์ไทย (แก่งคอย) จำกัด.....อายุ.....ปี สัญชาติ ไทย.....
อยู่บ้านเลขที่.....จ.....ตรอก/ซอย.....
ถนน.....ปูนซิเมนต์ไทย.....หมู่ที่.....ตำบล/แขวง.....นางซื่อ.....
อำเภอ/เขต.....นางซื่อ.....จังหวัด.....กรุงเทพมหานคร.....
เพื่อให้ทำเหมือง (บนบก/ในทะเล).....บนบก.....
ณ ตำบล.....ท่าวาง และ ตำบล บ้านป่า อำเภอ.....แก่งคอย.....จังหวัด.....สระบุรี.....
มีอายุ.....๒๕.....ปี นับแต่วันที่.....๒๗.....เดือน.....กันยายน.....พ.ศ. ๒๕๕๕.....
และสิ้นสุดในวันที่.....๒๖.....เดือน.....กันยายน.....พ.ศ. ๒๕๗๐.....
เป็นเนื้อที่.....๒๕๕.....ไร่.....งาน.....๒๓.....ตารางวา

ภายในเขตที่กำหนดตามแผนที่แนบท้ายประทานบัตร โดยมีรายละเอียดที่กำหนดไว้ตามลำดับดัง ต่อไปนี้

- | | |
|--|---------------------|
| (1) แผนที่แนบท้ายประทานบัตร | แสดงไว้ในลำดับที่ 1 |
| (2) เงื่อนไขการอนุญาตประทานบัตร | แสดงไว้ในลำดับที่ 2 |
| (3) แผนผังโครงการทำเหมือง | แสดงไว้ในลำดับที่ 3 |
| (4) มาตรการป้องกันและแก้ไขผลกระทบสิ่งแวดล้อม | แสดงไว้ในลำดับที่ 4 |
| (5) การชำระค่าธรรมเนียมเพื่อใช้เนื้อที่
ในการทำเหมืองประจำปี | แสดงไว้ในลำดับที่ 5 |
| (6) การเพิ่มเติมชนิดของแร่ที่จะทำเหมือง
การเปลี่ยนแปลงวิธีการทำเหมือง
แผนผังโครงการทำเหมืองและเงื่อนไข | แสดงไว้ในลำดับที่ 6 |
| (7) บันทึกการต่ออายุประทานบัตร | แสดงไว้ในลำดับที่ 7 |
| (8) บันทึกการโอนประทานบัตร | แสดงไว้ในลำดับที่ 8 |
| (9) บันทึกการหยุดการทำเหมือง | แสดงไว้ในลำดับที่ 9 |

ออกให้ ณ วันที่.....๒๗.....เดือน.....กันยายน.....พ.ศ. ๒๕๕๕.....

รัฐมนตรีว่าการกระทรวงอุตสาหกรรม

ประทับตราประจำตำแหน่ง

จากหมายเลข.....๕.....ถึงหมายเลข.....๖.....ทิศ.....๒๖๘.....องศา.....๕๐.....ลิปดา ระยะ.....๓๖๘.....๖๓๕.....วา

(นางอำพันธ์ เทียนงาม)

เงื่อนไขในการออกประทานบัตร

ดังต่อไปนี้

ผู้ถือประทานบัตรต้องปฏิบัติตามเงื่อนไขในการออกประทานบัตรเกี่ยวกับเรื่องที่จะ

ข้อ 1 ชนิดแร่ที่ทำเหมืองและวิธีการทำเหมือง

หินอุตสาหกรรมชนิดหินปูน (เพื่ออุตสาหกรรมปูนซีเมนต์) โดยวิธีเหมืองหาบ

ข้อ 2 วันเปิดการทำเหมืองครั้งแรกหลังได้รับประทานบัตร

ต้องเปิดการทำเหมืองภายในเวลา 1 ปี นับตั้งแต่วันที่ได้รับประทานบัตร

ข้อ 3 การให้ความคุ้มครองแก่คนงานและความปลอดภัยแก่บุคคลภายนอกที่มีได้กำหนดไว้แล้ว

ในกฎกระทรวง

ต้องปฏิบัติตามมาตรการรักษาความปลอดภัยในเรื่องการรักษาความปลอดภัยในการทำเหมืองและส่งเสริมสวัสดิภาพของคนงาน ตามข้อ 12 แห่งแผนผังโครงการทำเหมืองแร่ แนบท้ายประทานบัตรฉบับนี้

ข้อ 4 การจัดการกับขุม หลุม ปล่อย น้ำขุ่นข้นหรือมูลดินทราย ที่เกิดจากการทำเหมืองและแต่งแร่

ต้องดำเนินการปรับสภาพพื้นที่ทำเหมืองแล้ว ตามมาตรการที่กำหนดไว้ในข้อ 13 แห่งแผนผังโครงการทำเหมืองแร่ แนบท้ายประทานบัตรฉบับนี้

ถ้า

ข้อ 5 การปรับ
ต้องทำ

ต้องปฏิบัติตาม

ฉบับนี้

ข้อ 6

งานการวิเคราะห์

สำนักงานใหญ่

ในข้อ 3 แห่ง

และเงื่อนไขเกี่ยว

เพื่อประ

ข้อ 5 การปรับสภาพพื้นที่ที่เกิดจากการทำเหมืองแร่และแต่งแร่

ต้องดำเนินการปรับสภาพพื้นที่ที่เกิดจากการทำเหมืองแร่และการแต่งแร่ พร้อมควบคู่ไปกับ

เมือง โดยปฏิบัติตามมาตรการที่กำหนดไว้ในข้อ 13 แห่งแผนผังโครงการทำเหมืองแร่ แยกทำ

กรรมสิทธิ์

ข้อ 6 มาตรการในการป้องกันและแก้ไขผลกระทบต่อสิ่งแวดล้อม

ต้องปฏิบัติตามเงื่อนไขและมาตรการป้องกันและแก้ไขผลกระทบต่อสิ่งแวดล้อมที่กำหนดไว้ใน

แผนการวิเคราะห์ผลกระทบต่อสิ่งแวดล้อม และปฏิบัติตามมาตรการป้องกันและแก้ไขผลกระทบต่อสิ่งแวดล้อมที่กำหนด

ไว้ในกฎหมายและแผนสิ่งแวดล้อม พร้อมทั้ง ปฏิบัติตามวิธีการทำเหมืองและแผนการทำเหมืองตามที่กำหนด

ในข้อ 5 แห่งแผนผังโครงการทำเหมืองแร่ แยกทำประโยชน์ที่ดิน

ละเงื่อนไขเกี่ยวกับเรื่องดังต่อไปนี้ด้วย ถ้ามี

ข้อ 7 การให้ผลประโยชน์พิเศษเพื่อประโยชน์แก่รัฐ

ต้องให้ผลประโยชน์พิเศษเพื่อประโยชน์แก่รัฐ ตามข้อตกลงการจ่ายผลประโยชน์พิเศษ

เพื่อประโยชน์แก่รัฐ ฉบับลงวันที่ 7 สิงหาคม 2545 แยกทำประโยชน์ที่ดิน

ข้อ 8 การใช้ที่ดินในเขตเหมืองแร่

ข้อ 9 การทำเหมืองใกล้ทางหลวงหรือทางน้ำสาธารณะ

ข้อ 10 การเข้าทำประโยชน์ในพื้นที่ป่าตามกฎหมายว่าด้วยป่าไม้

..... ผู้ถือประทานบัตรจะต้องได้รับอนุญาตให้เข้าทำประโยชน์ในพื้นที่ป่าไม้ก่อนทำเห

..... และต้องปฏิบัติตามเงื่อนไขในการอนุญาตให้เข้าทำประโยชน์ในพื้นที่ป่าไม้

.....
.....
.....

ข้อ 11 เงื่อนไขพิเศษสำหรับประทานบัตรทำเหมืองในทะเลตาม มาตรา 45 แห่งพระราชป

พ.ศ. 2510

.....
.....
.....
.....
.....



ประทานบัตร

ประทานบัตรที่.....๓๒๕๕๕/๑๕๕๕๖.....
ประทานบัตรฉบับนี้ออกให้แก่.....บริษัท ปูนซิเมนต์ไทย (แก่งคอย) จำกัด.....อายุ.....ปี สัญชาติ.....ไทย.....
อยู่บ้านเลขที่.....๑.....ตรอก/ซอย.....
ถนน.....ปูนซิเมนต์ไทย.....หมู่ที่.....ตำบล/แขวง.....บางชื่อ.....
อำเภอ/เขต.....บางชื่อ.....จังหวัด.....กรุงเทพมหานคร.....
เพื่อการทำเหมือง (บนบก/ในทะเล).....บนบก.....
ณ ตำบลทับกฤม บำปอ และ ตำบลท่าคล้อ.....แก่งคอย.....จังหวัด.....สระบุรี.....
มีอายุ.....๒๕.....ปี นับแต่วันที่.....๒๗.....เดือน.....กันยายน.....พ.ศ.....๒๕๕๕.....
และสิ้นสุดในวันที่.....๒๖.....เดือน.....กันยายน.....พ.ศ.....๒๕๖๐.....
เป็นเนื้อที่.....๒๕๕.....ไร่.....งาน.....๖๖.....ตารางวา.....

ภายในเขตที่กำหนดตามแผนที่แนบท้ายประทานบัตร โดยมีรายละเอียดที่กำหนดไว้ตามลำดับดัง ต่อไปนี้

- | | | |
|-----|--|---------------------|
| (1) | แผนที่แนบท้ายประทานบัตร | แสดงไว้ในลำดับที่ 1 |
| (2) | เงื่อนไขการอนุญาตประทานบัตร | แสดงไว้ในลำดับที่ 2 |
| (3) | แผนผังโครงการทำเหมือง | แสดงไว้ในลำดับที่ 3 |
| (4) | มาตรการป้องกันและแก้ไขผลกระทบสิ่งแวดล้อม | แสดงไว้ในลำดับที่ 4 |
| (5) | การชำระค่าธรรมเนียมเพื่อใช้เนื้อที่
ในการทำเหมืองประจำปี | แสดงไว้ในลำดับที่ 5 |
| (6) | การเพิ่มเติมชนิดของแร่ที่จะทำเหมือง
การเปลี่ยนแปลงวิธีการทำเหมือง
แผนผังโครงการทำเหมืองและเงื่อนไข | แสดงไว้ในลำดับที่ 6 |
| (7) | บันทึกการต่ออายุประทานบัตร | แสดงไว้ในลำดับที่ 7 |
| (8) | บันทึกการโอนประทานบัตร | แสดงไว้ในลำดับที่ 8 |
| (9) | บันทึกการหยุดการทำเหมือง | แสดงไว้ในลำดับที่ 9 |

ออกให้ ณ วันที่.....๒๗.....เดือน.....กันยายน.....พ.ศ.....๒๕๕๕.....

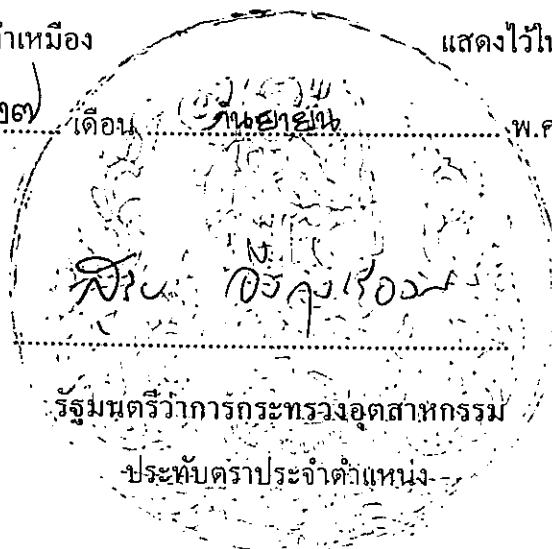

แผนที่แนบท้ายประทานบัตรที่ ๓๒๔๔๕ / ๑๕๕๖

คำขอที่ ๒๓ / ๒๕๕๒

ระหว่างที่ ๑๖๒๒ เหนือ

อ. 721000 เมตร

น. 1622000 เมตร

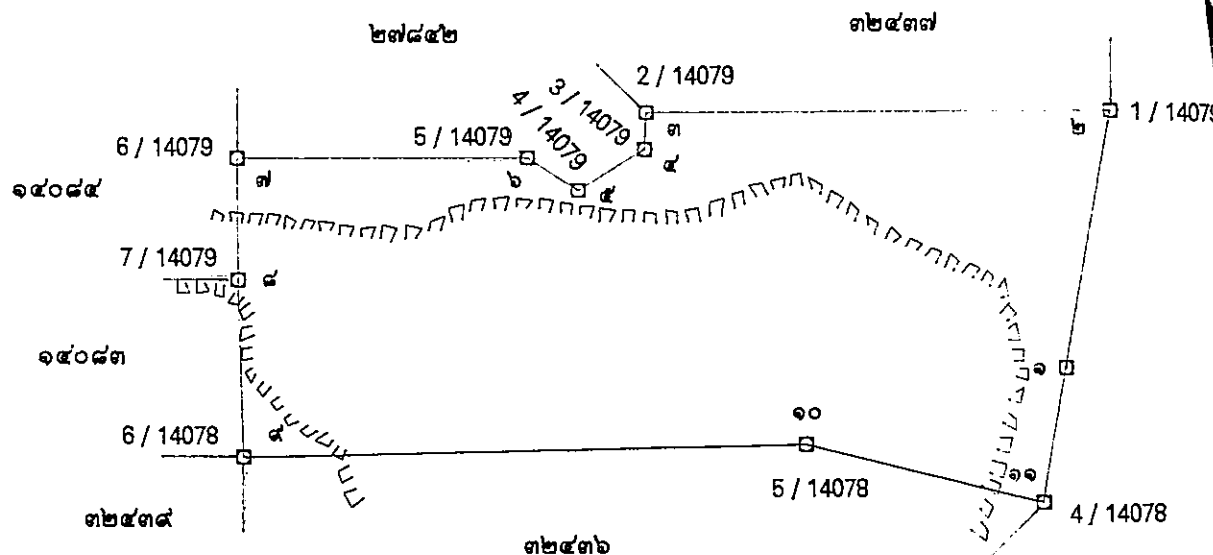

เนื้อที่ ๒๕๕ ไร่ งาน ๖๖ ตารางวา

มาตราส่วน ๑ : ๑๐,๐๐๐

จากมุมหมายเลข.....๑.....ถึงมุมหมายเลข.....๒.....ทิศ.....๕.....องศา.....๓๑.....ลิปดา.....ระยะ.....๑๗๒.....๗๖๘.....วา	๑๐๐๐
จากมุมหมายเลข.....๒.....ถึงมุมหมายเลข.....๓.....ทิศ.....๒๖๕.....องศา.....๕๕.....ลิปดา.....ระยะ.....๓๐๕.....๘๓๒.....วา	๑๐๐๐
จากมุมหมายเลข.....๓.....ถึงมุมหมายเลข.....๔.....ทิศ.....๑๘๒.....องศา.....๓๕.....ลิปดา.....ระยะ.....๒๕.....๑๘๗.....วา	๑๐๐๐
จากมุมหมายเลข.....๔.....ถึงมุมหมายเลข.....๕.....ทิศ.....๒๓๗.....องศา.....๕๖.....ลิปดา.....ระยะ.....๕๑.....๑๘๓.....วา	๑๐๐๐
จากมุมหมายเลข.....๕.....ถึงมุมหมายเลข.....๖.....ทิศ.....๓๐๒.....องศา.....๕๕.....ลิปดา.....ระยะ.....๓๕.....๑๒๕.....วา	๑๐๐๐

เหนือ {	หมายเลข ๖	ถึงหมายเลข ๗	ทิศ ๒๖๕	องศา ๕๗	ลิปดา	ระยะ ๑๕๐	ลำดับที่ 1
	หมายเลข ๗	ถึงหมายเลข ๘	ทิศ ๑๗๕	องศา ๓๕	ลิปดา	ระยะ ๕๐	๓๘๑
	หมายเลข ๘	ถึงหมายเลข ๙	ทิศ ๑๗๕	องศา ๑๒	ลิปดา	ระยะ ๑๑๗	๑๐๐๐
	หมายเลข ๙	ถึงหมายเลข ๑๐	ทิศ ๘๘	องศา ๓๕	ลิปดา	ระยะ ๓๖๕	๑๐๐๐
	หมายเลข ๑๐	ถึงหมายเลข ๑๑	ทิศ ๑๐๓	องศา ๓๕	ลิปดา	ระยะ ๑๖๑	๑๐๐๐
	หมายเลข ๑๑	ถึงหมายเลข ๑๒	ทิศ ๕	องศา ๓๑	ลิปดา	ระยะ ๘๐	๑๐๐๐
	หมายเลข ๑๒	ถึงหมายเลข ๑๓	ทิศ	องศา	ลิปดา	ระยะ	๑๐๐๐
	หมายเลข ๑๓	ถึงหมายเลข ๑๔	ทิศ	องศา	ลิปดา	ระยะ	๑๐๐๐
	หมายเลข ๑๔	ถึงหมายเลข ๑๕	ทิศ	องศา	ลิปดา	ระยะ	๑๐๐๐
	หมายเลข ๑๕	ถึงหมายเลข ๑๖	ทิศ	องศา	ลิปดา	ระยะ	๑๐๐๐
๑/14078	จากหมายเลข ๑๖	ถึงหมายเลข ๑๗	ทิศ	องศา	ลิปดา	ระยะ	๑๐๐๐
	จากหมายเลข ๑๗	ถึงหมายเลข ๑๘	ทิศ	องศา	ลิปดา	ระยะ	๑๐๐๐
	จากหมายเลข ๑๘	ถึงหมายเลข ๑๙	ทิศ	องศา	ลิปดา	ระยะ	๑๐๐๐
	จากหมายเลข ๑๙	ถึงหมายเลข ๒๐	ทิศ	องศา	ลิปดา	ระยะ	๑๐๐๐
	จากหมายเลข ๒๐	ถึงหมายเลข ๒๑	ทิศ	องศา	ลิปดา	ระยะ	๑๐๐๐
	จากหมายเลข ๒๑	ถึงหมายเลข ๒๒	ทิศ	องศา	ลิปดา	ระยะ	๑๐๐๐
	จากหมายเลข ๒๒	ถึงหมายเลข ๒๓	ทิศ	องศา	ลิปดา	ระยะ	๑๐๐๐
	จากหมายเลข ๒๓	ถึงหมายเลข ๒๔	ทิศ	องศา	ลิปดา	ระยะ	๑๐๐๐
	จากหมายเลข ๒๔	ถึงหมายเลข ๒๕	ทิศ	องศา	ลิปดา	ระยะ	๑๐๐๐
	จากหมายเลข ๒๕	ถึงหมายเลข ๒๖	ทิศ	องศา	ลิปดา	ระยะ	๑๐๐๐
๐	จากหมายเลข ๒๖	ถึงหมายเลข ๒๗	ทิศ	องศา	ลิปดา	ระยะ	๑๐๐๐
	จากหมายเลข ๒๗	ถึงหมายเลข ๒๘	ทิศ	องศา	ลิปดา	ระยะ	๑๐๐๐
	จากหมายเลข ๒๘	ถึงหมายเลข ๒๙	ทิศ	องศา	ลิปดา	ระยะ	๑๐๐๐
	จากหมายเลข ๒๙	ถึงหมายเลข ๓๐	ทิศ	องศา	ลิปดา	ระยะ	๑๐๐๐
	จากหมายเลข ๓๐	ถึงหมายเลข ๓๑	ทิศ	องศา	ลิปดา	ระยะ	๑๐๐๐
	จากหมายเลข ๓๑	ถึงหมายเลข ๓๒	ทิศ	องศา	ลิปดา	ระยะ	๑๐๐๐
	จากหมายเลข ๓๒	ถึงหมายเลข ๓๓	ทิศ	องศา	ลิปดา	ระยะ	๑๐๐๐
	จากหมายเลข ๓๓	ถึงหมายเลข ๓๔	ทิศ	องศา	ลิปดา	ระยะ	๑๐๐๐
	จากหมายเลข ๓๔	ถึงหมายเลข ๓๕	ทิศ	องศา	ลิปดา	ระยะ	๑๐๐๐
	จากหมายเลข ๓๕	ถึงหมายเลข ๓๖	ทิศ	องศา	ลิปดา	ระยะ	๑๐๐๐

ลายมือชื่อ.....ผู้เขียน

(นางอัมพร ม่วงบัน)

ลายมือชื่อ.....ผู้แทน

(นายเรงจิตต์ เขียวขจี)

ลายมือชื่อ.....ผู้ตรวจ

(นางอำพันธ์ เทียนงาม)

เงื่อนไขในการออกประทานบัตร

ดังต่อไปนี้

ผู้ถือประทานบัตรต้องปฏิบัติตามเงื่อนไขในการออกประทานบัตรเกี่ยวกับเรื่องที่กำลังดำเนินการ

ข้อ 1 ชนิดแร่ที่ทำเหมืองและวิธีการทำเหมือง

หินอุตสาหกรรมชนิดหินปูนและหินดินดาน (เพื่ออุตสาหกรรมปูนซีเมนต์) โดยวิธีเหมือง

ข้อ 2 วันเปิดการทำเหมืองครั้งแรกหลังได้รับประทานบัตร

ต้องเปิดการทำเหมืองภายในเวลา 1 ปี นับตั้งแต่วันที่ได้รับประทานบัตร

ข้อ 3 การให้ความคุ้มครองแก่คนงานและความปลอดภัยแก่บุคคลภายนอกที่มีได้กำหนดไว้แล้ว

ในกฎกระทรวง

ต้องปฏิบัติตามมาตรการรักษาความปลอดภัยในเรื่องการรักษาความปลอดภัยในการ

ทำเหมืองและส่งเสริมสวัสดิภาพของคนงาน ตามข้อ 12 แห่งแผนผังโครงการทำเหมืองแร่ แยกทำประทานบัตร

ฉบับนี้

ข้อ 4 การจัดการกับขุม หลุม ปล่อง น้ำขุ่นข้นหรือมูลดินทราย ที่เกิดจากการทำเหมืองและแต่งแร่

ต้องดำเนินการปรับสภาพพื้นที่ทำเหมืองแล้ว ตามมาตรการที่กำหนดไว้ในข้อ 13

แห่งแผนผังโครงการทำเหมืองแร่ แยกทำประทานบัตรฉบับนี้

ข้อ 6 การปรับปรุงพื้นที่ที่เกิดจากการทำเหมืองแร่และแต่งแร่

ต้องดำเนินการปรับปรุงพื้นที่ที่เกิดจากการทำเหมืองแร่และการแต่งแร่ พร้อมควบคู่ไปกับ

การเหมืองแร่ โดยปฏิบัติตามมาตรการที่กำหนดไว้ในข้อ 13 แห่งแผนผังโครงการทำเหมืองแร่ แบบท้าย

ฉบับนี้

ข้อ 6 มาตรการในการป้องกันและแก้ไขผลกระทบต่อสิ่งแวดล้อม

ต้องปฏิบัติตามเงื่อนไขและมาตรการป้องกันและแก้ไขผลกระทบต่อสิ่งแวดล้อมที่กำหนดไว้ใน

รายงานการวิเคราะห์ผลกระทบสิ่งแวดล้อม และปฏิบัติตามมาตรการป้องกันและแก้ไขผลกระทบต่อสิ่งแวดล้อมที่กำหนด

โดยสำนักงานนโยบายและแผนสิ่งแวดล้อม พร้อมทั้ง ปฏิบัติตามวิธีการทำเหมืองและแผนการทำเหมืองตามที่กำหนด

ไว้ในข้อ 3 แห่งแผนผังโครงการทำเหมืองแร่ แบบท้ายประทานบัตรฉบับนี้

และเงื่อนไขเกี่ยวกับเรื่องดังต่อไปนี้ด้วย ถ้ามี

ข้อ 7 การให้ผลประโยชน์พิเศษเพื่อประโยชน์แก่รัฐ

ต้องให้ผลประโยชน์พิเศษเพื่อประโยชน์แก่รัฐ ตามข้อตกลงการจ่ายผลประโยชน์พิเศษ

เพื่อประโยชน์แก่รัฐ ฉบับลงวันที่ 7 สิงหาคม 2545 แบบท้ายประทานบัตรฉบับนี้

ข้อ 8 การใช้ที่ดินในเขตเหมืองแร่

ข้อ 9 การทำเหมืองใกล้ทางหลวงหรือทางน้ำสาธารณะ

ข้อ 10 การเข้าทำประโยชน์ในพื้นที่ป่าตามกฎหมายว่าด้วยป่าไม้

ผู้ถือประทานบัตรจะต้องได้รับอนุญาตให้เข้าทำประโยชน์ในพื้นที่ป่าไม้ก่อนทำเหมือง

และต้องปฏิบัติตามเงื่อนไขในการอนุญาตให้เข้าทำประโยชน์ในพื้นที่ป่าไม้

ข้อ 11 เงื่อนไขพิเศษสำหรับประทานบัตรทำเหมืองในทะเลตาม มาตรา 45 แห่งพระราชบัญญัติ

พ.ศ. 2510

เอกสารแนบที่ 1.2

สำเนาการพิจารณารายงานการประเมินผลกระทบสิ่งแวดล้อม
ภายหลังการทำเหมืองแร่ (Post Evaluation)



ที่ ทส ๑๐๑๐.๒/ ๑๗ ๐ ๖๘

สำนักงานนโยบายและแผน
ทรัพยากรธรรมชาติและสิ่งแวดล้อม
๖๐/๑ ซอยพิบูลวัฒนา ๗ ถนนพระรามที่ ๖
แขวงพญาไท เขตพญาไท กรุงเทพฯ ๑๐๕๐๐

๓ ธันวาคม ๒๕๖๑

เรื่อง แจ้งผลการพิจารณารายงานการประเมินผลกระทบสิ่งแวดล้อมภายหลังการทำเหมืองแร่ โครงการทำเหมืองแร่หินอุตสาหกรรมชนิดหินปูนและชนิดหินดินดานเพื่ออุตสาหกรรมปูนซีเมนต์ ของบริษัทปูนซีเมนต์ไทย (แก่งคอย) จำกัด

เรียน กรรมการผู้จัดการ บริษัทปูนซีเมนต์ไทย (แก่งคอย) จำกัด

อ้างถึง ๑. หนังสือสำนักงานนโยบายและแผนทรัพยากรธรรมชาติและสิ่งแวดล้อม ที่ ทส ๑๐๑๐.๒/๙๙๘๙

ลงวันที่ ๗ สิงหาคม ๒๕๖๑

๒. หนังสือบริษัทปูนซีเมนต์ไทย (แก่งคอย) จำกัด ที่ รส. ๓๑๒/๒๕๖๑

ลงวันที่ ๒๖ พฤศจิกายน ๒๕๖๑

ตามหนังสือที่อ้างถึง ๑ และ ๒ สำนักงานนโยบายและแผนทรัพยากรธรรมชาติและสิ่งแวดล้อม ได้แจ้งผลการพิจารณาของคณะกรรมการผู้ชำนาญการพิจารณารายงานการวิเคราะห์ผลกระทบสิ่งแวดล้อม โครงการเหมืองแร่ ในการประชุมครั้งที่ ๓/๒๕๖๑ เมื่อวันที่ ๒๔ กรกฎาคม ๒๕๖๑ มีมติไม่ให้ความเห็นชอบรายงานการประเมินผลกระทบสิ่งแวดล้อมภายหลังการทำเหมืองแร่ โครงการทำเหมืองแร่หินอุตสาหกรรมชนิดหินปูนและชนิดหินดินดานเพื่ออุตสาหกรรมปูนซีเมนต์ ของบริษัทปูนซีเมนต์ไทย (แก่งคอย) จำกัด สำหรับประทานบัตรที่ ๓๒๔๔๔/๑๕๕๔๑ ซึ่งร่วมแผนผังโครงการทำเหมืองเดียวกันกับประทานบัตรที่ ๓๒๔๓๙/๑๕๕๓๗, ๑๔๐๘๓/๑๕๕๓๘, ๑๔๐๘๔/๑๕๕๓๙, ๑๔๐๘๕/๑๕๕๔๐ และ ๑๔๐๘๗/๑๕๕๔๒, ๓๒๔๔๓/๑๕๕๔๓, ๓๒๔๔๐/๑๕๕๔๔, ๓๒๔๓๖/๑๕๕๔๕, ๓๒๔๔๕/๑๕๕๔๖ ตั้งอยู่ที่ ตำบลทับกวาง ตำบลท่าคล้อ ตำบลบ้านป่า อำเภอแก่งคอย จังหวัดสระบุรี ต่อมาบริษัทปูนซีเมนต์ไทย (แก่งคอย) จำกัด ได้เสนอรายงานฯ ฉบับแก้ไขเพิ่มเติม จัดทำรายงานโดยบริษัท เอ บี อี เอ็น เอ็นจิเนียริง คอนซัลแตนท์ จำกัด ให้สำนักงานนโยบายฯ ดำเนินการตามลำดับขั้นตอนการพิจารณารายงาน ความละเอียดแจ้งแล้ว นั้น

สำนักงานนโยบายและแผนทรัพยากรธรรมชาติและสิ่งแวดล้อม ได้เสนอรายงานการประเมินผลกระทบสิ่งแวดล้อมภายหลังการทำเหมืองแร่ดังกล่าว ให้คณะกรรมการผู้ชำนาญการพิจารณารายงานการวิเคราะห์ผลกระทบสิ่งแวดล้อม โครงการเหมืองแร่ พิจารณาในการประชุมครั้งที่ ๒๐/๒๕๖๑ เมื่อวันที่ ๔ ธันวาคม ๒๕๖๑ คณะกรรมการผู้ชำนาญการฯ มีมติให้ความเห็นชอบรายงานการประเมินผลกระทบสิ่งแวดล้อมภายหลังการทำเหมืองแร่ โครงการทำเหมืองแร่หินอุตสาหกรรมชนิดหินปูนและชนิดหินดินดานเพื่ออุตสาหกรรมปูนซีเมนต์ ของบริษัทปูนซีเมนต์ไทย (แก่งคอย) จำกัด สำหรับประทานบัตรที่ ๓๒๔๔๔/๑๕๕๔๑ ซึ่งร่วมแผนผังโครงการทำเหมืองเดียวกันกับประทานบัตรที่ ๓๒๔๓๙/๑๕๕๓๗, ๑๔๐๘๓/๑๕๕๓๘, ๑๔๐๘๔/๑๕๕๓๙, ๑๔๐๘๕/๑๕๕๔๐ และ ๑๔๐๘๗/๑๕๕๔๒, ๓๒๔๔๓/๑๕๕๔๓, ๓๒๔๔๐/๑๕๕๔๔, ๓๒๔๓๖/๑๕๕๔๕, ๓๒๔๔๕/๑๕๕๔๖ ตั้งอยู่ที่ ตำบลทับกวาง ตำบลท่าคล้อ ตำบลบ้านป่า อำเภอแก่งคอย จังหวัดสระบุรี โดยให้ปฏิบัติตามมาตรการป้องกันและแก้ไขผลกระทบสิ่งแวดล้อมและมาตรการติดตาม

ตรวจสอบ...

ตรวจสอบผลกระทบสิ่งแวดล้อมอย่างเคร่งครัด และให้นำเสนอคณะกรรมการสิ่งแวดล้อมแห่งชาติพิจารณาสำหรับเป็นข้อมูลประกอบการพิจารณาการอนุญาตใช้ประโยชน์พื้นที่ป่าสงวนแห่งชาติเพื่อการทำเหมืองแร่ต่อไป ทั้งนี้สำนักงานนโยบายฯ ขอให้บริษัทปูนซิเมนต์ไทย (แก่งคอย) จำกัด ประสานผู้จัดทำรายงานให้ดำเนินการจัดทำรายงานฉบับสมบูรณ์จำนวน ๕ ฉบับ และรายงานฉบับผู้บริหาร จำนวน ๔๒ ฉบับ พร้อมแนบบันทึกข้อมูลเช่นเดียวกับรายงานฉบับหลักในรูปแบบ Portable Document Format (PDF File) จำนวน ๔๒ แผ่น ภายในเวลา ๑ เดือน เพื่อนำเสนอคณะกรรมการสิ่งแวดล้อมแห่งชาติต่อไป ทั้งนี้ สำนักงานนโยบายฯ ได้มีหนังสือแจ้งบริษัท เอ บี อี เอ็น เอ็นจีเนียริง คอนซัลแตนท์ จำกัด เพื่อดำเนินการในส่วนที่เกี่ยวข้องต่อไปด้วยแล้ว

จึงเรียนมาเพื่อโปรดพิจารณา

ขอแสดงความนับถือ



(นายสุวิทย์ จิตพิทย)

รองเลขาธิการฯ ปฏิบัติราชการแทน

เลขาธิการสำนักงานนโยบายและแผนทรัพยากรธรรมชาติและสิ่งแวดล้อม

กองวิเคราะห์ผลกระทบสิ่งแวดล้อม

โทร. ๐ ๒๒๖๕ ๖๕๐๐ ต่อ ๖๗๘๘

โทรสาร ๐ ๒๒๖๕ ๖๖๑๖

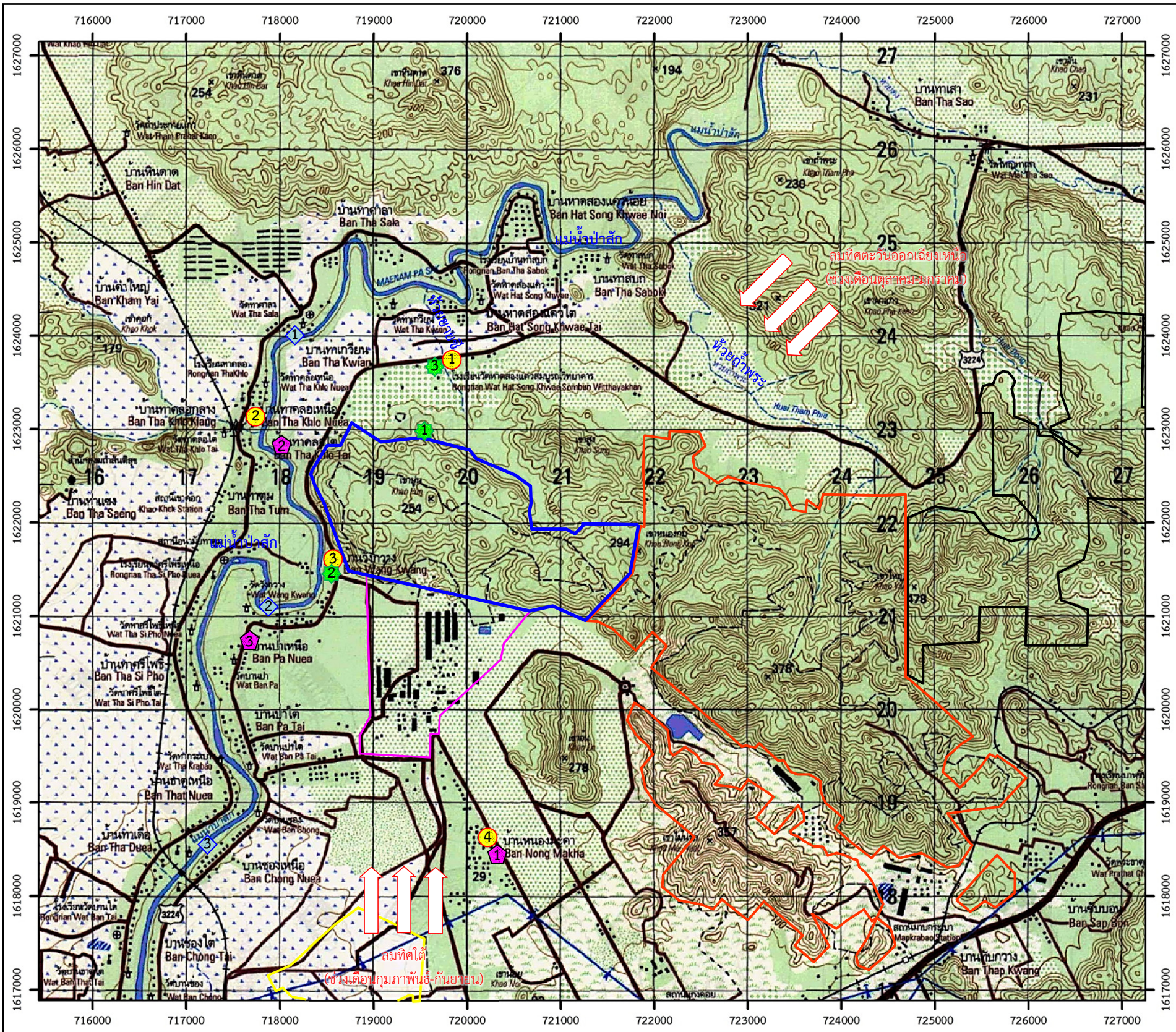

สัญลักษณ์ :



พื้นที่โครงการ



กลุ่มประทานบัตรของ บริษัท ปูนซีเมนต์นครหลวง จำกัด (มหาชน)



กลุ่มประทานบัตรของ บริษัท ปูนซีเมนต์ไทย จำกัด (มหาชน)



กลุ่มประทานบัตรของ บริษัท ปูนซีเมนต์ไทย (แก่งคอย) จำกัด



โรงงานแก่งคอย



ทิศทางลม

จุดตรวจวัดคุณภาพอากาศและระดับเสียง



บ้านหาดสองแควใต้ (โรงเรียนวัดหาดสองแควสมบูรณวิทยาคาร)



บ้านท่าคล้อ



บ้านวังกวาง (บ้านที่อยู่ใกล้หน้าเหมืองหรือจุดระเบิดมากที่สุด)



บ้านหนองมะค่า

จุดตรวจวัดความสั่นสะเทือน



ขอบแปลงประทานบัตรทางด้านทิศเหนือ



บ้านวังกวาง (บ้านที่อยู่ใกล้หน้าเหมืองหรือจุดระเบิดมากที่สุด)



บ้านหาดสองแควใต้ (โรงเรียนวัดหาดสองแควสมบูรณวิทยาคาร)

จุดเก็บตัวอย่างน้ำผิวดิน



แม่น้ำป่าสักบริเวณบ้านท่าเกวียน



แม่น้ำป่าสักบริเวณบ้านวังกวาง



แม่น้ำป่าสักบริเวณบ้านช่อง

จุดเก็บตัวอย่างน้ำใต้ดิน



บ่อบาดาลบ้านหนองมะค่า



บ่อบาดาลบ้านหาดสองแควใต้



บ่อบาดาลบ้านวังกวาง (โรงเรียนบ้านป่าวังกวาง)

ที่มา: กรมแผนที่ทหาร (2540) การสำรวจภาคสนาม (2561)

รูปที่ 6.2-2

ตำแหน่งติดตามตรวจสอบผลกระทบสิ่งแวดล้อมของพื้นที่โครงการ



สัญลักษณ์ :



พื้นที่โครงการ



ตำแหน่งวางแปลง



0 0.25 0.5 1.0 กม.

ที่มา : www.google-earth.com (มกราคม 2561)

รูปที่ 6.2-3

ตำแหน่งการวางแปลงตัวอย่างพันธุ์ไม้

เอกสารแนบที่ 1.3

หนังสืออนุญาตให้เข้าทำประโยชน์
หรืออยู่อาศัยภายในเขตป่าสงวนแห่งชาติ

ได้รับอนุญาตตามใบสัณฐานป่าไม้

ที่ กส ๐๖๐๒.๕๓ / ๑๑๑๘๗

ลงวันที่ ๕ กรกฎาคม ๒๕๖๔

แบบ ป.ส. ๒๓ - ๑

หนังสืออนุญาตให้เข้าทำประโยชน์หรืออยู่อาศัยภายในเขตป่าสงวนแห่งชาติ

เล่มที่ 079

ที่ทำการ ศาลากลางจังหวัดสระบุรี

ฉบับที่ 1

วันที่ ๑๐ เดือน พฤศจิกายน พ.ศ. ๒๕๖๔

อาศัยอำนาจตามความในมาตรา ๑๖ แห่งพระราชบัญญัติป่าสงวนแห่งชาติ พ.ศ. ๒๕๐๗ ซึ่งแก้ไขเพิ่มเติมโดยพระราชบัญญัติป่าสงวนแห่งชาติ (ฉบับที่ ๔) พ.ศ. ๒๕๕๔ อธิบดีกรมป่าไม้โดยความเห็นชอบของคณะกรรมการพิจารณาการใช้ประโยชน์ในเขตป่าสงวนแห่งชาติ เมื่อวันที่ ๑๒ เดือน พฤษภาคม พ.ศ. ๒๕๖๔

อนุญาตให้ บริษัท ปูนซิเมนต์ไทย (แก่งคอย) จำกัด อายุ ปี สัญชาติ มีภูมิลำเนาอยู่บ้านเลขที่ ๓๓-๑ หมู่ที่ ๓ ซอย ถนน มิตรภาพ ตำบล/แขวง บ้านป่า อำเภอ/เขต แก่งคอย จังหวัด สระบุรี เข้าทำประโยชน์หรืออยู่อาศัยภายในเขตป่าสงวนแห่งชาติ ป่า ทบกวางและป่ามวกเหล็ก แปลงที่ ๑

ในท้องที่ตำบล บ้านป่า อำเภอ แก่งคอย จังหวัด สระบุรี เพื่อ การทำเหมืองแร่หินอุตสาหกรรมชนิดหินปูน (เมื่ออุตสาหกรรมปูนซิเมนต์ไทยแห่งประเทศไทย จำกัด จำกัด) เนื้อที่ ๒๕ ไร่ ๓ งาน ๕๐ ตารางวา ตั้งแต่วันที่ ๑๐ เดือน พฤศจิกายน พ.ศ. ๒๕๖๔ จนถึงวันที่ ๒๖ เดือน กันยายน พ.ศ. ๒๕๖๕ ตามแผนที่พร้อมบัญชีระบุค่าพิกัดแนบท้ายหนังสืออนุญาตนี้ โดยมีอาณาเขตดังต่อไปนี้

ด้านทิศเหนือ	จด	วัดได้	เมตร
ด้านทิศตะวันออก	จด	วัดได้	เมตร
ด้านทิศใต้	จด	วัดได้	เมตร
ด้านทิศตะวันตก	จด	วัดได้	เมตร

ผู้รับอนุญาตจะต้องปฏิบัติตามกฎหมายว่าด้วยป่าสงวนแห่งชาติ กฎหมายว่าด้วยป่าไม้ และตามเงื่อนไขแนบท้ายหนังสืออนุญาตนี้

(นายเอกลักษณ์ สีนวาท)
นักวิชาการป่าไม้ชำนาญการ

(ลงชื่อ) ผู้อนุญาต

(นายสมภพ สมิตะสิริ)

ตำแหน่ง ผู้อำนวยการจังหวัด ปฏิบัติราชการแทน

ผู้ว่าราชการจังหวัดสระบุรี
ปฏิบัติราชการแทนอธิบดีกรมป่าไม้

เงื่อนไขแนบท้ายหนังสืออนุญาต

ให้ผู้รับอนุญาตเข้าทำประโยชน์เพื่อทำเหมืองแร่ภายในเขตป่าสงวนแห่งชาติ ตามหนังสืออนุญาต ฉบับที่...๑...เล่มที่.....๐๗๙.....ลงวันที่.....๑๑.....เดือน...พฤศจิกายน...พ.ศ. ๒๕๖๔ ปฏิบัติตามเงื่อนไขดังต่อไปนี้

๑. ต้องไม่กระทำการหรือยินยอมให้ตัวแทน คนงาน หรือลูกจ้าง กระทำการหรือละเว้นกระทำการใดๆ ให้เป็นการเสื่อมเสียแก่สภาพป่าไม้หรือของป่านอกเขตพื้นที่ที่ประกาศกำหนด หากมีการกระทำผิดกฎหมาย ผู้รับอนุญาตต้องรับโทษตามที่กฎหมายบัญญัติไว้สำหรับความผิดนั้นด้วย

๒. ต้องปฏิบัติตามกฎหมายว่าด้วยป่าสงวนแห่งชาติ กฎหมายว่าด้วยป่าไม้ กฎหมายว่าด้วยการส่งเสริมการบริหารจัดการทรัพยากรทางทะเลและชายฝั่ง และกฎหมายอื่นที่เกี่ยวข้อง ตลอดจนกฎกระทรวง ข้อกำหนด ประกาศ ระเบียบ ข้อบังคับหรือเงื่อนไข ซึ่งออกตามกฎหมายดังกล่าว ทั้งที่ใช้อยู่ในขณะนี้และที่จะประกาศใช้บังคับต่อไป ซึ่งทางราชการได้แจ้งให้ทราบเพื่อปฏิบัติแล้ว

๓. ต้องจัดทำหลักเขตหรือเครื่องหมาย เป็นการแสดงแนวเขตพื้นที่ที่ได้รับอนุญาตไว้ทุกด้าน ให้เห็นได้อย่างชัดเจน สำหรับกรณีพื้นที่ไม่มีแนวเขตชัดเจน ให้ปลูกต้นไม้ชนิดพันธุ์ท้องถิ่นที่เหมาะสมเป็นแนวเขตให้ชัดเจน และต้องจัดทำป้ายถาวร ติดไว้ใกล้เส้นทาง ณ จุดที่ผ่านเข้าพื้นที่ที่ได้รับอนุญาตให้เห็นได้ชัดเจน ขนาดไม่น้อยกว่า ๑๒๐ x ๒๔๐ เซนติเมตร โดยระบุข้อความไว้ที่ป้ายว่า “บริษัท ปูนซิเมนต์ไทย (แก่งคอย) จำกัด ได้รับอนุญาตให้ใช้ประโยชน์ภายในเขตป่าสงวนแห่งชาติ ป่าทับกวางและป่ามวกเหล็ก แปลงที่ ๑ ท้องที่ตำบล บ้านป่า อำเภอกา่งคอย จังหวัด สระบุรี แห่งนี้ ตามกฎหมายว่าด้วยการป่าไม้แล้ว เพื่อ การทำเหมืองแร่หินอุตสาหกรรมชนิดหินปูน (เพื่ออุตสาหกรรมปูนซีเมนต์) ตามประทานบัตร ที่ ๓๒๔๓๙/๑๕๕๓๗ เนื้อที่ ๒๙๙ ไร่ ๓ งาน ๔๐ ตารางวา ตั้งแต่วันที่.....๒๖.....เดือน.....พฤศจิกายน.....พ.ศ. ๒๕๖๔ จนถึงวันที่ ๒๖ เดือน กันยายน พ.ศ. ๒๕๗๐ ” ให้แล้วเสร็จภายในกำหนด ๓๐ วัน นับจากวันที่ได้รับหนังสืออนุญาต

๔. ต้องใช้พื้นที่ที่ได้รับอนุญาตเพื่อวัตถุประสงค์หรือกิจการที่ขออนุญาตเท่านั้น จะนำไปใช้ในวัตถุประสงค์หรือกิจการอื่นมิได้

๕. ต้องยินยอมให้พนักงานเจ้าหน้าที่เข้าไปตรวจสอบการปฏิบัติตามเงื่อนไขการอนุญาตในพื้นที่ที่ได้รับอนุญาตได้ในวันและเวลาราชการ และผู้อนุญาตต้องเป็นผู้นำตรวจ หากผู้รับอนุญาต ไม่สามารถนำพนักงานเจ้าหน้าที่ตรวจสอบด้วยตัวเองได้ ต้องมอบอำนาจเป็นหนังสือให้ผู้หนึ่งผู้ใดเป็นผู้ดำเนินการแทน โดยผู้รับอนุญาตหรือผู้รับมอบอำนาจจะต้องอำนวยความสะดวกตามควรแก่กรณี และให้ปฏิบัติตามที่พนักงานเจ้าหน้าที่ผู้มีอำนาจได้สั่งเป็นหนังสือให้ปฏิบัติเพื่อให้เป็นไปตามเงื่อนไขที่กำหนดไว้

๖. ต้องคอยสอดส่องตรวจตราระมัดระวังมิให้มีการบุกรุกในพื้นที่ที่ได้รับอนุญาต ถ้ามีการกระทำอันเป็นความผิดตามกฎหมายว่าด้วยป่าสงวนแห่งชาติ กฎหมายว่าด้วยป่าไม้ หรือกฎหมายอื่นที่เกี่ยวข้อง ผู้รับอนุญาตต้องแจ้งให้พนักงานเจ้าหน้าที่ทราบทันที หากพนักงานเจ้าหน้าที่ตรวจพบว่ามีความเสียหายเกิดขึ้น โดยผู้ที่ได้รับอนุญาตควรจะทราบ แต่ละเลยมิได้แจ้งให้ทราบ ผู้รับอนุญาตจะต้องรับผิดชอบด้วย และต้องมีการดำเนินการฟื้นฟู ดูแล บำรุงรักษาพื้นที่ให้กลับคืนมาดังเดิมให้มากที่สุด

กรณี ถ้ามีการกระทำอันเป็นความผิดตามกฎหมายข้างต้น ให้ผู้รับอนุญาตแจ้งพนักงานเจ้าหน้าที่ตามกฎหมายพร้อมหลักฐานยืนยันการแจ้งที่ชัดเจนเป็นลายลักษณ์อักษรหรือวิธีการอื่นใด และหากพนักงานเจ้าหน้าที่ตรวจพบว่ามีความเสียหายเกิดขึ้นโดยผู้ที่รับอนุญาตควรจะทราบ แต่ละเลยมิได้แจ้งให้ทราบ ผู้รับอนุญาตจะต้องรับผิดชอบด้วย

๗. ต้องดำเนินการเอง ในกรณีที่จำเป็นอาจมอบหมายให้ผู้หนึ่งผู้ใดเป็นผู้ดำเนินการแทนได้ แต่ถ้าเกิดความเสียหายใดๆ ขึ้น ผู้รับอนุญาตต้องรับผิดชอบด้วยในฐานะเป็นผู้ดำเนินการเองทั้งสิ้น

๘. ในกรณีที่ผู้รับอนุญาต มีความประสงค์จะทำไม้ออกจากพื้นที่ที่ได้รับอนุญาต ให้ดำเนินการตามระเบียบและกฎหมายที่เกี่ยวข้อง

๙. ในกรณีที่กรมมีความจำเป็นต้องใช้พื้นที่ดังกล่าวบางส่วน หรือทั้งหมด ผู้รับอนุญาตต้องยินยอมให้ยกเลิกการอนุญาตได้โดยไม่เรียกร้องค่าชดเชยหรือค่าเสียหายใดๆ ทั้งสิ้น ซึ่งกรมจะแจ้งให้ผู้รับอนุญาตทราบก่อน ไม่น้อยกว่า ๑๘๐ วัน และผู้รับอนุญาตต้องเคลื่อนย้ายทรัพย์สินหรือสิ่งก่อสร้างออกจากพื้นที่ที่ได้รับอนุญาตให้เสร็จสิ้นภายใน ๙๐ วัน นับจากวันที่กรมระบุวันที่จะเข้าใช้พื้นที่ดังกล่าว นั้น หรือมอบให้กรมดูแลต่อไป

๑๐. เมื่อครบกำหนดอายุการอนุญาตตามหนังสืออนุญาตหรือถูกเพิกถอนการอนุญาต ให้ผู้รับอนุญาตเคลื่อนย้ายทรัพย์สินหรือสิ่งก่อสร้างของผู้รับอนุญาตออกจากพื้นที่ที่ได้รับอนุญาตให้เสร็จสิ้นภายใน ๙๐ วัน นับจากวันที่ครบอายุหรือวันที่ถูกเพิกถอนการอนุญาต

๑๑. หากผู้รับอนุญาตไม่ดำเนินการตามวัตถุประสงค์นับแต่วันที่ได้รับอนุญาตเกินกว่า ๓ ปี จะถือว่าไม่ประสงค์ที่จะใช้ประโยชน์อีกต่อไป ทั้งนี้ หากยังมีความจำเป็นที่จะใช้ขอให้ชี้แจงเหตุผลด้วย

๑๒. ต้องรายงานผลการปฏิบัติตามเงื่อนไข ภายใน ๑๘๐ วัน นับจากวันที่ได้รับหนังสืออนุญาต หากไม่สามารถดำเนินการให้แล้วเสร็จ ผู้รับอนุญาตต้องทำหนังสือชี้แจงเหตุผลความจำเป็น และให้ขยายระยะเวลาออกไปอีก ๑๘๐ วัน หลังจากนั้นให้รายงานผลการปฏิบัติตามเงื่อนไขเป็นประจำทุกปี ในตลอดระยะเวลาที่ได้รับอนุญาต

๑๓. หากเกิดปัญหาการร้องเรียนอันเกี่ยวเนื่องจากกิจการที่ได้รับอนุญาต ผู้รับอนุญาตต้องดำเนินการแก้ไขปัญหานั้นทันทีและแจ้งให้พนักงานเจ้าหน้าที่ทราบ หากพนักงานเจ้าหน้าที่ตรวจสอบพบว่า มีเหตุอันเชื่อได้ว่าก่อให้เกิดผลกระทบและความเสียหายอย่างร้ายแรง ให้พนักงานเจ้าหน้าที่พักใช้ใบอนุญาตตามระเบียบและกฎหมายที่เกี่ยวข้อง

๑๔. หากในภายหลังที่ได้รับหนังสืออนุญาต ตรวจสอบพบว่า การที่ได้รับอนุญาตที่ผ่านมา มีการปกปิดข้อมูล ข้อเท็จจริงหรือใช้เอกสารเท็จหรือปลอมในการประกอบการพิจารณาที่เป็นเท็จถือเป็นข้อสาระสำคัญ ให้มีผลยกเลิกการอนุญาตและให้ผู้รับอนุญาตหยุดการดำเนินการในพื้นที่ที่ได้รับอนุญาตนี้ทันที นับตั้งแต่วันที่พนักงานเจ้าหน้าที่ตรวจพบ และให้พนักงานเจ้าหน้าที่แจ้งผลการยกเลิกการอนุญาตดังกล่าวให้ผู้ได้รับอนุญาตทราบเป็นหนังสือต่อไป โดยผู้รับอนุญาตไม่มีสิทธิเรียกร้องค่าเสียหายใดๆ จากทางราชการ ไม่ว่าสิทธิที่ได้จากการอนุญาตที่ผ่านมา รวมถึงสิทธิที่ผู้รับอนุญาตจะได้ในอนาคตตามระยะเวลาที่เหลืออยู่ตามหนังสืออนุญาต รวมถึงต้องรับผิดชอบในการชำระค่าธรรมเนียมหรือค่าปลูกป่าชดเชยหรือค่าใช้จ่ายอื่นๆ ที่ ต้องจ่ายให้กรมแล้วแต่กรณีให้แล้วเสร็จ

๑๕. กรมหรือหน่วยงานที่อธิบดีกำหนด ออกไปตรวจสอบการดำเนินการตามเงื่อนไขแล้วพบว่าผู้รับอนุญาตไม่ปฏิบัติตามเงื่อนไขอันอาจเป็นการเสียหายอย่างร้ายแรง อาจถูกพนักงานเจ้าหน้าที่สั่งพักใช้หนังสืออนุญาตหรือเพิกถอนหนังสืออนุญาต และไม่พิจารณาการอนุญาตในครั้งต่อไป

๑๖. การให้เข้าหรือรับช่วงสิทธิ์หนังสืออนุญาตตามระเบียบนี้จะกระทำมิได้ แต่ในกรณีที่ผู้รับอนุญาตถึงแก่ความตาย และทายาทหรือผู้จัดการมรดกประสงค์จะกระทำการตามหนังสืออนุญาตนั้นต่อไป ให้ยื่นคำขอตามข้อ ๖ ภายในกำหนด ๙๐ วัน นับจากวันที่ผู้รับอนุญาตถึงแก่ความตาย หากพ้นกำหนดนี้แล้ว ทายาทหรือผู้จัดการมรดกยังมีได้ยื่นคำร้องขอรับอนุญาตให้ถือว่าสิ้นสุดการอนุญาตนั้น เว้นแต่กรณีที่มิเหตุสุดวิสัย อธิบดีโดยความเห็นชอบของคณะกรรมการจะพิจารณาผ่อนผันเป็นราย ๆ ไปก็ได้

กรณีนิติบุคคลที่เลิกกิจการให้แจ้งพนักงานเจ้าหน้าที่ทราบ เพื่อพิจารณายกเลิกการอนุญาตต่อไป

๑๗. ผู้รับอนุญาตต้องให้ความร่วมมือกับชุมชนโดยรอบพื้นที่ตามสมควรแก่กรณี บำรุงดูแลรักษาสภาพป่า ป้องกันและควบคุมไฟป่าในบริเวณที่ได้รับอนุญาต และบริเวณติดต่อก่อให้เกิดภัยตามความเหมาะสม

๑๘. ผู้รับอนุญาตต้องมีแผนการใช้ประโยชน์พื้นที่สำหรับเป็นพื้นที่สีเขียวในพื้นที่ที่มีศักยภาพที่สามารถดำเนินการได้ หรือตามความเหมาะสม และจะต้องดูแลรักษาและมีการปลูกป่าเพิ่มให้เหมาะสมตามศักยภาพของพื้นที่ที่ให้ใช้

๑๙. ผู้รับอนุญาตต้องชำระค่าปลูกป่าชดเชยและบำรุงรักษาป่าที่ปลูกในจำนวน ๓ เท่าของพื้นที่ที่ได้รับอนุญาต ทั้งนี้ ให้ผู้รับอนุญาตชำระเงินค่าปลูกป่าชดเชยและบำรุงรักษาป่าเป็นจำนวนเงิน ๓ เท่าของพื้นที่ที่ได้รับอนุญาตทันที แต่กรณีที่ผู้รับอนุญาตไม่สามารถจ่ายเงินเต็มจำนวนได้ในปีแรกให้แบ่งจ่ายชำระเงินค่าปลูกป่าชดเชยและบำรุงรักษาป่าเป็นจำนวนเงินไม่น้อยกว่า ๒๕ % ของค่าปลูกป่าชดเชยและบำรุงรักษาป่าที่ต้องชำระ ส่วนจำนวนเงินที่เหลือให้ชำระให้เสร็จสิ้นในปีถัดไปแต่ต้องไม่เกิน ๕ ปีแรกหลังจากได้รับหนังสืออนุญาต

๒๐. ต้องวางเงินมัดจำหรือส่งมอบหนังสือค้ำประกันของธนาคารที่เชื่อถือได้ ก่อนรับมอบหนังสืออนุญาต เพื่อเป็นหลักประกันในการแก้ไขผลกระทบที่เกิดขึ้นจากการประกอบกิจการดังกล่าว ในอัตราค่าชดเชย ๒๐๐,๐๐๐ บาท (สองแสนบาทถ้วน) หากผู้รับอนุญาตไม่สามารถแก้ไขผลกระทบได้ ผู้รับอนุญาตยินยอมให้กรมปรับหรือเรียกร้องจากธนาคารผู้ออกหนังสือค้ำประกันภายในวงเงินดังกล่าวทั้งหมดหรือบางส่วนแล้วแต่กรมเห็นสมควร

๒๑. ผู้รับอนุญาตต้องปฏิบัติตามมาตรการป้องกันและแก้ไขผลกระทบสิ่งแวดล้อม และมาตรการติดตามตรวจสอบผลกระทบสิ่งแวดล้อมที่เสนอไว้ในรายงานการวิเคราะห์ผลกระทบสิ่งแวดล้อม ฯ ซึ่งคณะกรรมการผู้ชำนาญการ ฯ ได้พิจารณาให้ความเห็นชอบในการประชุมครั้งที่ ๙/๒๕๕๕ เมื่อวันที่ ๓๐ เมษายน ๒๕๕๕ อย่างเคร่งครัด

๒๒. กรณีผู้รับอนุญาตฝ่าฝืนหรือไม่ปฏิบัติตามเงื่อนไขในหนังสืออนุญาต หรือปล่อยปละละเลยให้บุคคลอื่นบุกรุก ยึดถือ ครอบครอง หรือกระทำการฝ่าฝืนมาตรา ๑๔ ในพื้นที่ที่ได้รับอนุญาตจะมีความผิดมาตรา ๓๓/๒ และ ๓๓/๓ แห่งพระราชบัญญัติป่าสงวนแห่งชาติ พ.ศ.๒๕๐๗ และที่แก้ไขเพิ่มเติม

๒๓. ผู้รับอนุญาตได้รับทราบและยินดีที่จะปฏิบัติตามเงื่อนไขดังกล่าวข้างต้น โดยเคร่งครัด
ทุกประการหากฝ่าฝืนหรือไม่ปฏิบัติตามเงื่อนไข ผู้รับอนุญาตยินยอมให้ทางราชการสั่งพักใช้หนังสืออนุญาตหรือ
เพิกถอนหนังสืออนุญาตได้ โดยผู้รับอนุญาตจะไม่เรียกร้องค่าเสียหายไม่ว่ากรณีใดๆ จากทางราชการ
ทั้งทางแพ่งและอาญา

๒๔. เงื่อนไขอื่นๆ (ถ้ามี)

(ลงชื่อ).....ผู้อนุญาต
(นายสมภพ สมิตะสิริ)
รองผู้ว่าราชการจังหวัด ปฏิบัติราชการแทน
ผู้ว่าราชการจังหวัดสระบุรี
ปฏิบัติราชการแทนอธิบดีกรมป่าไม้
(ลงชื่อ).....ผู้รับอนุญาต/รับมอบอำนาจ
(นายเกษมสุข พยุงพันธุ์)
(ลงชื่อ).....พยาน
(นายพิบูลย์ โชตเศรษฐ์)
เจ้าพนักงานป่าไม้อาวุโส
(ลงชื่อ).....พยาน
(นายเอกลักษณ์ สิ้นสวาท)
นักวิชาการป่าไม้ชำนาญการ

ลงวันที่...๑๑...เดือน...พฤษภาคม...พ.ศ. ๒๕๖๔ แสดงบริเวณพื้นที่ที่ บริษัทปูนซิเมนต์ไทย (แก่งคอย) จำกัด ได้รับอนุญาตให้เข้าทำประโยชน์ภายในเขตป่าสงวนแห่งชาติ ป่าทับกวางและปามวกเหล็ก แปลงที่ ๑ ท้องที่ ตำบลบ้านป่า อำเภอแก่งคอย จังหวัดสระบุรี ตามประทานบัตรที่ ๓๒๔๓๙/๑๕๕๓๗ เนื้อที่ ๒๙๙-๓-๔๐ ไร่



ผู้ว่าราชการจังหวัดสระบุรี
ปฏิบัติราชการแทนอธิบดีกรมปศุสัตว์

(ลงชื่อ) ผู้รับอนุญาต/
(นายเกษมสุข พยงพันธุ์) รับมอบอำนาจ

(ลงชื่อ)พยาน
(นายเอกลักษณ์ สิ้นสวาท)
นักวิชาการป่าไม้ชำนาญการ

แผนที่สังเขปแนบท้ายหนังสืออนุญาตตามแบบ ป.ส.๒๓ - ๑ เล่มที่ ๐๗/๗ ฉบับที่ ๑
 ลงวันที่ ๑๑ เดือน พฤษภาคม พ.ศ. ๒๕๖๔ แสดงบริเวณพื้นที่ที่ บริษัทปูนซิเมนต์ไทย (แก่งคอย) จำกัด
 ได้รับอนุญาตให้เข้าทำประโยชน์ภายในเขตป่าสงวนแห่งชาติ ป่าห้วยขวางและป่ามวกเหล็ก แปลงที่ ๑ ท้องที่
 ตำบลบ้านป่า อำเภอแก่งคอย จังหวัดสระบุรี ตามประทานบัตรที่ ๓๒๔๓๙/๑๕๕๓๗ เนื้อที่ ๒๙๙-๓-๔๐ ไร่

ร. 719000 เมตร
 น. 1622000 เมตร



มาตราส่วน ๑ : ๒๕,๐๐๐

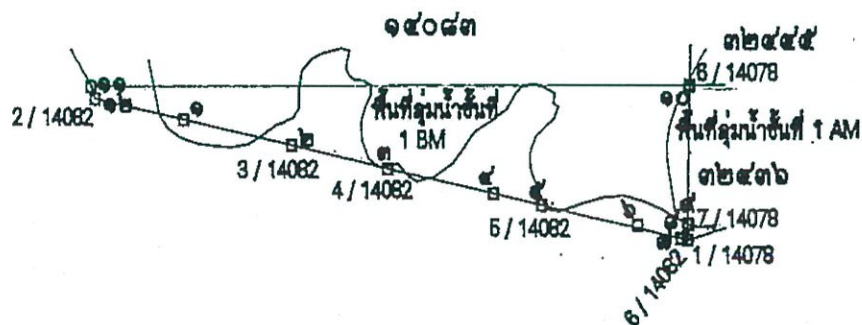

ค่าพิกัดที่อ่านได้จากเครื่องหาตำแหน่งดาวเทียม (GPS)

จุดที่ 1 N = 1621404 E = 719017	จุดที่ 2 N = 1621329 E = 719376	จุดที่ 3 N = 1621259 E = 719696	จุดที่ 4 N = 1621187 E = 720046
จุดที่ 5 N = 1621153 E = 720208	จุดที่ 6 N = 1621079 E = 720561	จุดที่ 7 N = 1621056 E = 720669	จุดที่ 8 N = 1621052 E = 720689
จุดที่ 9 N = 1621089 E = 720689	จุดที่ 10 N = 1621503 E = 720695	จุดที่ 11 N = 1621501 E = 718710	จุดที่ 12 N = 1621466 E = 718724

(ลงชื่อ) ผู้อนุญาต

(**นายสมภพ สมิตะสิริ**)

รองผู้ว่าราชการจังหวัด ปฏิบัติราชการแทน

ผู้ว่าราชการจังหวัดสระบุรี
 ปฏิบัติราชการแทนอธิบดีกรมป่าไม้

(ลงชื่อ) พยาน

(**นายบุญชัย โชตเศรษฐ์**)
 เจ้าพนักงานป่าไม้อาวุโส

(ลงชื่อ) ผู้รับอนุญาต/

(**นายเกษมสุข พยุงพันธุ์**) รับมอบอำนาจ

(ลงชื่อ) พยาน

(**นายเอกลักษณ์ สีนสาท**)
 นักวิชาการป่าไม้ชำนาญการ

แผนที่ Google Earth แนบท้ายหนังสืออนุญาตตามแบบ ป.ส.๒๓ - ๑ เล่มที่ ๐๗๗ ฉบับที่ ๑
 ลงวันที่ ๑๑ เดือน พฤศจิกายน พ.ศ. ๒๕๖๔ แสดงบริเวณพื้นที่ที่ บริษัทปูนซีเมนต์ไทย (แก่งคอย) จำกัด
 ได้รับอนุญาตให้เข้าทำประโยชน์ภายในเขตป่าสงวนแห่งชาติ ป่าทับกวางและป่ามวกเหล็ก แปลงที่ ๑ ท้องที่
 ตำบลบ้านป่า อำเภอแก่งคอย จังหวัดสระบุรี ตามประทานบัตรที่ ๓๒๔๓๙/๑๕๕๓๗ เนื้อที่ ๒๙๙-๓-๔๐ ไร่

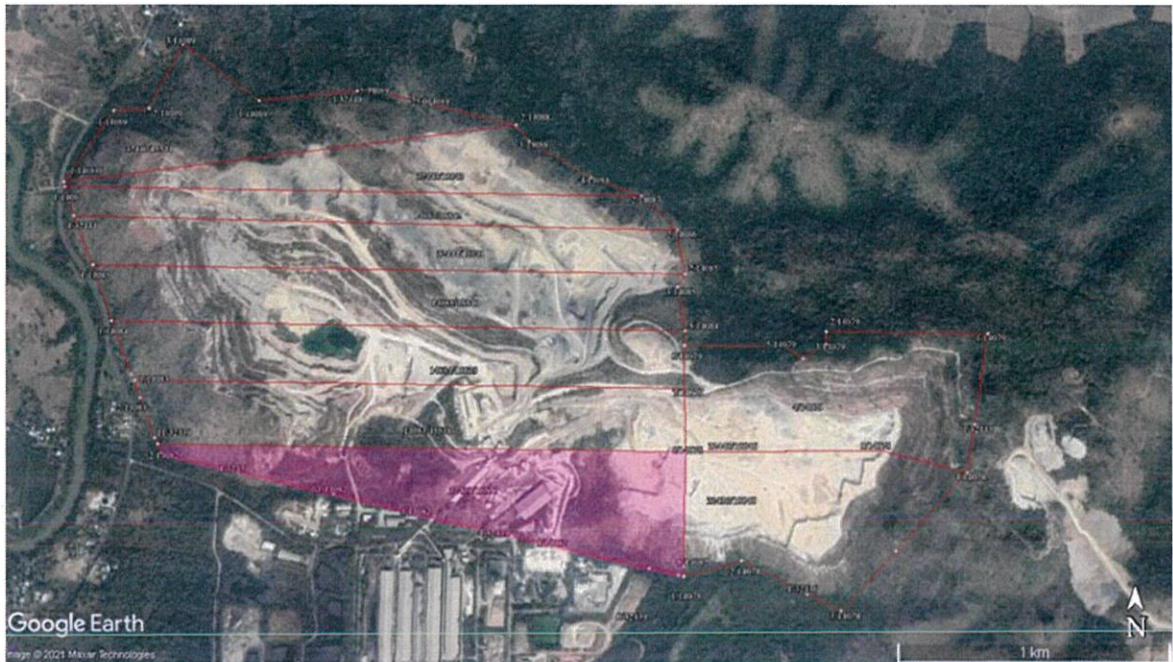

เครื่องหมายแผนที่



พื้นที่ที่ได้รับอนุญาตตามประทานบัตรที่ 32439/15537

(ลงชื่อ).....ผู้อนุญาต

(**(นายสมภพ สมิตะสิริ)**)

รองผู้ว่าราชการจังหวัด ปฏิบัติราชการแทน

ผู้ว่าราชการจังหวัดสระบุรี
ปฏิบัติราชการแทนอธิบดีกรมป่าไม้

(ลงชื่อ).....ผู้รับอนุญาต/ผู้รับมอบอำนาจ

(นายเกษมสุข พยุงพันธุ์)

(ลงชื่อ).....พยาน

(**(นายพิบูลย์ โชตเศรษฐ์)**)

เจ้าพนักงานป่าไม้อาวุโส

(ลงชื่อ).....พยาน

(**(นายเอกลักษณ์ ลินสวาท)**)

นักวิชาการป่าไม้ชำนาญการ

ได้รับอนุญาตตามหนังสือกรมป่าไม้
ที่ กว ๑๖๐๒.๔๓ / ๑๑๑๘๗
ลงวันที่ ๕ กรกฎาคม ๒๕๖๕

แบบ ป.ส. ๒๓ - ๑

หนังสืออนุญาตให้เข้าทำประโยชน์หรืออยู่อาศัยภายในเขตป่าสงวนแห่งชาติ

เล่มที่ 079

ที่ทำการ ศาลากลางจังหวัดสระบุรี

ฉบับที่ 2

วันที่ ๑๑ เดือน พฤศจิกายน พ.ศ. ๒๕๖๕

อาศัยอำนาจตามความในมาตรา ๑๖ แห่งพระราชบัญญัติป่าสงวนแห่งชาติ พ.ศ. ๒๕๐๗ ซึ่งแก้ไขเพิ่มเติมโดยพระราชบัญญัติป่าสงวนแห่งชาติ (ฉบับที่ ๔) พ.ศ. ๒๕๕๙ อธิบดีกรมป่าไม้โดยความเห็นชอบของคณะกรรมการพิจารณาการใช้ประโยชน์ในเขตป่าสงวนแห่งชาติ เมื่อวันที่ ๑๒ เดือน พฤษภาคม พ.ศ. ๒๕๖๕

อนุญาตให้ บริษัท ปูนซิเมนต์ไทย (แคว้น) จำกัด อายุ.....ปี สัญชาติ.....
มีภูมิลำเนาอยู่บ้านเลขที่ ๓๗๑ หมู่ที่ ๓ ซอย.....ถนน มิตรภาพ
ตำบล/แขวง กันเกรา อำเภอ/เขต แคว้น จังหวัด สระบุรี
เข้าทำประโยชน์หรืออยู่อาศัยภายในเขตป่าสงวนแห่งชาติ ป่า ทิวเขาและป่ามรกตแล้งที่ ๑

ในท้องที่ตำบล กันเกรา อำเภอ แคว้น จังหวัด สระบุรี
เพื่อ การทำเหมืองแร่หินอุตสาหกรรมชนิดหินปูนและหินดินดาน (เพื่อการขนานปูนซีเมนต์) ตามประทานบัตรที่ ๑๕๐๘๗/๑๕๕๓๕
เนื้อที่ ๒๗๗ ไร่ ๑ งาน ๓๓ ตารางวา ตั้งแต่วันที่ ๑๑ เดือน พฤศจิกายน พ.ศ. ๒๕๖๕
จนถึงวันที่ ๒๖ เดือน กันยายน พ.ศ. ๒๕๖๖ ตามแผนที่พร้อมบัญชีระบุค่าพิกัด
แนบท้ายหนังสืออนุญาตนี้ โดยมีอาณาเขตดังต่อไปนี้

ด้านทิศเหนือ	จด.....วัดได้.....เมตร
ด้านทิศตะวันออก	จด.....วัดได้.....เมตร
ด้านทิศใต้	จด.....วัดได้.....เมตร
ด้านทิศตะวันตก	จด.....วัดได้.....เมตร

ผู้รับอนุญาตจะต้องปฏิบัติตามกฎหมายว่าด้วยป่าสงวนแห่งชาติ กฎหมายว่าด้วยป่าไม้ และตามเงื่อนไขแนบท้ายหนังสืออนุญาตนี้

(นายเอกสิทธิ์ สินสวาท)
นักวิชาการป่าไม้ชำนาญการ

(ลงชื่อ).....ผู้อนุญาต

(นายสมภพ สมิตะสิริ)

ตำแหน่ง ผู้ว่าราชการจังหวัด ปฏิบัติราชการแทน

ผู้ว่าราชการจังหวัดสระบุรี
ปฏิบัติราชการแทนอธิบดีกรมป่าไม้

เงื่อนไขแนบท้ายหนังสืออนุญาต

ให้ผู้รับอนุญาตเข้าทำประโยชน์เพื่อทำเหมืองแร่ภายในเขตป่าสงวนแห่งชาติ ตามหนังสืออนุญาต ฉบับที่...๒...เล่มที่.....๐๗๙.....ลงวันที่.....๑๑.....เดือน...พฤศจิกายน...พ.ศ. ๒๕๖๔ ปฏิบัติตามเงื่อนไขดังต่อไปนี้

๑. ต้องไม่กระทำการหรือยินยอมให้ตัวแทน คนงาน หรือลูกจ้าง กระทำการหรือละเว้น กระทำการใดๆ ให้เป็นการเสื่อมเสียแก่สภาพป่าไม้หรือของป่านอกเขตพื้นที่ที่ประกาศกำหนด หากมีการกระทำผิดกฎหมาย ผู้รับอนุญาตต้องรับโทษตามที่กฎหมายบัญญัติไว้สำหรับความผิดนั้นด้วย

๒. ต้องปฏิบัติตามกฎหมายว่าด้วยป่าสงวนแห่งชาติ กฎหมายว่าด้วยป่าไม้ กฎหมายว่าด้วยการส่งเสริมการบริหารจัดการทรัพยากรทางทะเลและชายฝั่ง และกฎหมายอื่นที่เกี่ยวข้อง ตลอดจนกฎกระทรวง ข้อกำหนด ประกาศ ระเบียบ ข้อบังคับหรือเงื่อนไข ซึ่งออกตามกฎหมายดังกล่าว ทั้งที่ใช้อยู่ในขณะนี้และที่จะประกาศใช้บังคับต่อไป ซึ่งทางราชการได้แจ้งให้ทราบเพื่อปฏิบัติแล้ว

๓. ต้องจัดทำหลักเขตหรือเครื่องหมาย เป็นการแสดงแนวเขตพื้นที่ที่ได้รับอนุญาตไว้ทุกด้าน ให้เห็นได้อย่างชัดเจน สำหรับกรณีพื้นที่ไม่มีแนวเขตชัดเจน ให้ปลูกต้นไม้ชนิดพันธุ์ท้องถิ่นที่เหมาะสมเป็นแนวเขตให้ชัดเจน และต้องจัดทำป้ายถาวร ติดไว้ใกล้เส้นทาง ณ จุดที่ผ่านเข้าพื้นที่ที่ได้รับอนุญาตให้เห็นได้ชัดเจน ขนาดไม่น้อยกว่า ๑๒๐ x ๒๔๐ เซนติเมตร โดยระบุข้อความไว้ที่ป้ายว่า “บริษัท ปูนซิเมนต์ไทย (แก่งคอย) จำกัด ได้รับอนุญาตให้ใช้ประโยชน์ภายในเขตป่าสงวนแห่งชาติ ป่าทับกวางและป่ามวกเหล็ก แปลงที่ ๑ ท้องที่ ตำบล บ้านป่า อำเภอกา่งคอย จังหวัด สระบุรี แห่งนี้ ตามกฎหมายว่าด้วยการป่าไม้แล้ว เพื่อ การทำเหมืองแร่หินอุตสาหกรรมชนิดหินปูนและหินดินดาน (เพื่ออุตสาหกรรมปูนซีเมนต์) ตามประทานบัตรที่ ๑๔๐๘๓/๑๕๕๓๘ เนื้อที่ ๒๙๙ ไร่ ๑ งาน ๓๓ ตารางวา ตั้งแต่วันที่.....๑๑.....เดือน...พฤศจิกายน...พ.ศ. ๒๕๖๔ จนถึงวันที่ ๒๖ เดือน กันยายน พ.ศ. ๒๕๗๐ ” ให้แล้วเสร็จภายในกำหนด ๓๐ วัน นับจากวันที่ได้รับหนังสืออนุญาต

๔. ต้องใช้พื้นที่ที่ได้รับอนุญาตเพื่อวัตถุประสงค์หรือกิจการที่ขออนุญาตเท่านั้น จะนำไปใช้ในวัตถุประสงค์หรือกิจการอื่นมิได้

๕. ต้องยินยอมให้พนักงานเจ้าหน้าที่เข้าไปตรวจสอบการปฏิบัติตามเงื่อนไขการอนุญาตในพื้นที่ที่ได้รับอนุญาตได้ในวันและเวลาราชการ และผู้อนุญาตต้องเป็นผู้นำตรวจ หากผู้รับอนุญาต ไม่สามารถนำพนักงานเจ้าหน้าที่ตรวจสอบด้วยตัวเองได้ ต้องมอบอำนาจเป็นหนังสือให้ผู้อื่นเป็นผู้ดำเนินการแทน โดยผู้รับอนุญาตหรือผู้รับมอบอำนาจจะต้องอำนวยความสะดวกตามควรแก่กรณี และให้ปฏิบัติตามที่พนักงานเจ้าหน้าที่ผู้มีอำนาจได้สั่งเป็นหนังสือให้ปฏิบัติเพื่อให้เป็นไปตามเงื่อนไขที่กำหนดไว้

๖. ต้องคอยสอดส่องตรวจตราระมัดระวังมิให้มีการบุกรุกในพื้นที่ที่ได้รับอนุญาต ถ้ามีการกระทำอันเป็นความผิดตามกฎหมายว่าด้วยป่าสงวนแห่งชาติ กฎหมายว่าด้วยป่าไม้ หรือกฎหมายอื่นที่เกี่ยวข้อง ผู้รับอนุญาตต้องแจ้งให้พนักงานเจ้าหน้าที่ทราบทันที หากพนักงานเจ้าหน้าที่ตรวจพบว่ามี ความเสียหายเกิดขึ้น โดยผู้ที่ได้รับอนุญาตควรจะทราบ แต่ละเลยมิได้แจ้งให้ทราบ ผู้รับอนุญาตจะต้องรับผิดชอบด้วย และต้องมีการดำเนินการฟื้นฟู ดูแล บำรุงรักษาพื้นที่ให้กลับคืนมาดังเดิมให้มากที่สุด

กรณี ถ้ามีการกระทำอันเป็นความผิดตามกฎหมายข้างต้น ให้ผู้รับอนุญาตแจ้งพนักงานเจ้าหน้าที่ตามกฎหมายพร้อมหลักฐานยืนยันการแจ้งที่ชัดเจนเป็นลายลักษณ์อักษรหรือวิธีการอื่นใด และหากพนักงานเจ้าหน้าที่ตรวจพบว่ามี ความเสียหายเกิดขึ้นโดยผู้ที่ได้รับอนุญาตควรจะทราบ แต่ละเลยมิได้แจ้งให้ทราบ ผู้รับอนุญาตจะต้องรับผิดชอบด้วย

๗. ต้องดำเนินการเอง ในกรณีที่จำเป็นอาจมอบหมายให้ผู้หนึ่งผู้ใดเป็นผู้ดำเนินการแทนได้ แต่ถ้าเกิดความเสียหายใดๆ ขึ้น ผู้รับอนุญาตต้องรับผิดชอบด้วยในฐานะเป็นผู้ดำเนินการเองทั้งสิ้น

๘. ในกรณีที่ผู้รับอนุญาต มีความประสงค์จะทำไม้ออกจากพื้นที่ที่ได้รับอนุญาต ให้ดำเนินการตามระเบียบและกฎหมายที่เกี่ยวข้อง

๙. ในกรณีที่กรมมีความจำเป็นต้องใช้พื้นที่ดังกล่าวบางส่วน หรือทั้งหมด ผู้รับอนุญาตต้องยินยอมให้ยกเลิกการอนุญาตได้โดยไม่เรียกร้องค่าชดเชยหรือค่าเสียหายใดๆ ทั้งสิ้น ซึ่งกรมจะแจ้งให้ผู้รับอนุญาตทราบก่อน ไม่น้อยกว่า ๑๘๐ วัน และผู้รับอนุญาตต้องเคลื่อนย้ายทรัพย์สินหรือสิ่งก่อสร้างออกจากพื้นที่ที่ได้รับอนุญาตให้เสร็จสิ้นภายใน ๙๐ วัน นับจากวันที่กรมระบุวันที่จะเข้าใช้พื้นที่ดังกล่าว นั้น หรือมอบให้กรมดูแลต่อไป

๑๐. เมื่อครบกำหนดอายุการอนุญาตตามหนังสืออนุญาตหรือถูกเพิกถอนการอนุญาต ให้ผู้รับอนุญาตเคลื่อนย้ายทรัพย์สินหรือสิ่งก่อสร้างของผู้รับอนุญาตออกจากพื้นที่ที่ได้รับอนุญาตให้เสร็จสิ้นภายใน ๙๐ วัน นับจากวันที่ครบอายุหรือวันที่ถูกเพิกถอนการอนุญาต

๑๑. หากผู้รับอนุญาตไม่ดำเนินการตามวัตถุประสงค์นับแต่วันที่ได้รับอนุญาตเกินกว่า ๓ ปี จะถือว่าไม่ประสงค์ที่จะใช้ประโยชน์อีกต่อไป ทั้งนี้ หากยังมีความจำเป็นที่จะให้อยู่ขอให้ชี้แจงเหตุผลด้วย

๑๒. ต้องรายงานผลการปฏิบัติตามเงื่อนไข ภายใน ๑๘๐ วัน นับจากวันที่ได้รับหนังสืออนุญาต หากไม่สามารถดำเนินการให้แล้วเสร็จ ผู้รับอนุญาตต้องทำหนังสือชี้แจงเหตุผลความจำเป็น และให้ขยายระยะเวลาออกไปอีก ๑๘๐ วัน หลังจากนั้นให้รายงานผลการปฏิบัติตามเงื่อนไขเป็นประจำทุกปี ในตลอดระยะเวลาที่ได้รับอนุญาต

๑๓. หากเกิดปัญหาการร้องเรียนอันเกี่ยวเนื่องจากกิจการที่ได้รับอนุญาต ผู้รับอนุญาตต้องดำเนินการแก้ไขปัญหานั้นทันทีและแจ้งให้พนักงานเจ้าหน้าที่ทราบ หากพนักงานเจ้าหน้าที่ตรวจสอบพบว่า มีเหตุอันเชื่อได้ว่าก่อให้เกิดผลกระทบและความเสียหายอย่างร้ายแรง ให้พนักงานเจ้าหน้าที่พักใช้ใบอนุญาตตามระเบียบและกฎหมายที่เกี่ยวข้อง

๑๔. หากในภายหลังที่ได้รับหนังสืออนุญาต ตรวจสอบพบว่า การที่ได้รับอนุญาตที่ผ่านมามีการปกปิดข้อมูล ข้อเท็จจริงหรือใช้เอกสารเท็จหรือปลอมในการประกอบการพิจารณาที่เป็นเท็จถือเป็นข้อสาระสำคัญ ให้มีผลยกเลิกการอนุญาตและให้ผู้รับอนุญาตหยุดการดำเนินการในพื้นที่ที่ได้รับอนุญาตนี้ทันที นับตั้งแต่วันที่พนักงานเจ้าหน้าที่ตรวจพบ และให้พนักงานเจ้าหน้าที่แจ้งผลการยกเลิกการอนุญาตดังกล่าวให้ผู้ได้รับอนุญาตทราบเป็นหนังสือต่อไป โดยผู้รับอนุญาตไม่มีสิทธิเรียกร้องค่าเสียหายใดๆ จากทางราชการ ไม่ว่าสิทธิที่ได้จากการอนุญาตที่ผ่านมา รวมถึงสิทธิที่ผู้รับอนุญาตจะได้ในอนาคตตามระยะเวลาที่เหลืออยู่ตามหนังสืออนุญาต รวมถึงต้องรับผิดชอบในการชำระค่าธรรมเนียมหรือค่าปลูกป่าชดเชยหรือค่าใช้จ่ายอื่นๆ ที่ต้องจ่ายให้กรมแล้วแต่กรณีให้แล้วเสร็จ

๑๕. กรมหรือหน่วยงานที่อธิบดีกำหนด ออกไปตรวจสอบการดำเนินการตามเงื่อนไขแล้วพบว่าผู้รับอนุญาตไม่ปฏิบัติตามเงื่อนไขอันอาจเป็นการเสียหายอย่างร้ายแรง อาจถูกพนักงานเจ้าหน้าที่สั่งพักใช้หนังสืออนุญาตหรือเพิกถอนหนังสืออนุญาต และไม่พิจารณาการอนุญาตในครั้งต่อไป

๑๖. การให้เข้าหรือรับช่วงสิทธิ์หนังสืออนุญาตตามระเบียบนี้จะกระทำมิได้ แต่ในกรณีที่ผู้รับอนุญาตถึงแก่ความตาย และทายาทหรือผู้จัดการมรดกประสงค์จะกระทำการตามหนังสืออนุญาตนั้นต่อไป ให้ยื่นคำขอตามข้อ ๖ ภายในกำหนด ๙๐ วัน นับจากวันที่ผู้รับอนุญาตถึงแก่ความตาย หากพ้นกำหนดนี้แล้ว ทายาทหรือผู้จัดการมรดกยังมีได้ยื่นคำร้องขอรับอนุญาตให้ถือว่าสิ้นสุดการอนุญาตนั้น เว้นแต่กรณีที่มิเหตุสุดวิสัย อธิบดีโดยความเห็นชอบของคณะกรรมการจะพิจารณาผ่อนผันเป็นราย ๆ ไปก็ได้

กรณีนิติบุคคลที่เลิกกิจการให้แจ้งพนักงานเจ้าหน้าที่ทราบ เพื่อพิจารณายกเลิกการอนุญาตต่อไป

๑๗. ผู้รับอนุญาตต้องให้ความร่วมมือกับชุมชนโดยรอบพื้นที่ตามสมควรแก่กรณี บำรุงดูแลรักษาสภาพป่า ป้องกันและควบคุมไฟป่าในบริเวณที่ได้รับอนุญาต และบริเวณติดต่อใกล้เคียงตามความเหมาะสม

๑๘. ผู้รับอนุญาตต้องมีแผนการใช้ประโยชน์พื้นที่สำหรับเป็นพื้นที่สีเขียวในพื้นที่ที่มีศักยภาพที่สามารถดำเนินการได้ หรือตามความเหมาะสม และจะต้องดูแลรักษาและมีการปลูกป่าเพิ่มให้เหมาะสมตามศักยภาพของพื้นที่ที่ให้ใช้

๑๙. ผู้รับอนุญาตต้องชำระค่าปลูกป่าชดเชยและบำรุงรักษาป่าที่ปลูกในจำนวน ๓ เท่าของพื้นที่ที่ได้รับอนุญาต ทั้งนี้ ให้ผู้รับอนุญาตชำระเงินค่าปลูกป่าชดเชยและบำรุงรักษาป่าเป็นจำนวนเงิน ๓ เท่าของพื้นที่ที่ได้รับอนุญาตทันที แต่กรณีที่ผู้รับอนุญาตไม่สามารถจ่ายเงินเต็มจำนวนได้ในปีแรกให้แบ่งจ่ายชำระเงินค่าปลูกป่าชดเชยและบำรุงรักษาป่าเป็นจำนวนเงินไม่น้อยกว่า ๒๕ % ของค่าปลูกป่าชดเชยและบำรุงรักษาป่าที่ต้องชำระ ส่วนจำนวนเงินที่เหลือให้ชำระให้เสร็จสิ้นในปีถัดไปแต่ต้องไม่เกิน ๕ ปีแรกหลังจากได้รับหนังสืออนุญาต

๒๐. ต้องวางเงินมัดจำหรือส่งมอบหนังสือค้ำประกันของธนาคารที่เชื่อถือได้ ก่อนรับมอบหนังสืออนุญาต เพื่อเป็นหลักประกันในการแก้ไขผลกระทบที่เกิดขึ้นจากการประกอบกิจการดังกล่าว ในอัตราค่าชดเชย ๒๐๐,๐๐๐ บาท (สองแสนบาทถ้วน) หากผู้รับอนุญาตไม่สามารถแก้ไขผลกระทบได้ ผู้รับอนุญาตยินยอมให้กรมปรับหรือเรียกเงื่อนจากธนาคารผู้ออกหนังสือค้ำประกันภายในวงเงินดังกล่าวทั้งหมดหรือบางส่วนแล้วแต่กรมเห็นสมควร

๒๑. ผู้รับอนุญาตต้องปฏิบัติตามมาตรการป้องกันและแก้ไขผลกระทบสิ่งแวดล้อม และมาตรการติดตามตรวจสอบผลกระทบสิ่งแวดล้อมที่เสนอไว้ในรายงานการวิเคราะห์ผลกระทบสิ่งแวดล้อม ฯ ซึ่งคณะกรรมการผู้ชำนาญการ ฯ ได้พิจารณาให้ความเห็นชอบในการประชุมครั้งที่ ๙/๒๕๔๕ เมื่อวันที่ ๓๐ เมษายน ๒๕๔๕ อย่างเคร่งครัด

๒๒. กรณีผู้รับอนุญาตฝ่าฝืนหรือไม่ปฏิบัติตามเงื่อนไขในหนังสืออนุญาต หรือปล่อยปละละเลยให้บุคคลอื่นบุกรุก ยึดถือ ครอบครอง หรือกระทำการฝ่าฝืนมาตรา ๑๔ ในพื้นที่ที่ได้รับอนุญาตจะมีความผิดมาตรา ๓๓/๒ และ ๓๓/๓ แห่งพระราชบัญญัติป่าสงวนแห่งชาติ พ.ศ.๒๕๐๗ และที่แก้ไขเพิ่มเติม

๒๓. ผู้รับอนุญาตได้รับทราบและยินดีที่จะปฏิบัติตามเงื่อนไขดังกล่าวข้างต้น โดยเคร่งครัด
ทุกประการหากฝ่าฝืนหรือไม่ปฏิบัติตามเงื่อนไข ผู้รับอนุญาตยินยอมให้ทางราชการสั่งพักใช้หนังสืออนุญาตหรือ
เพิกถอนหนังสืออนุญาตได้ โดยผู้รับอนุญาตจะไม่เรียกร้องค่าเสียหายไม่ว่ากรณีใดๆ จากทางราชการ
ทั้งทางแพ่งและอาญา

๒๔. เงื่อนไขอื่นๆ (ถ้ามี)

(ลงชื่อ).....ผู้อนุญาต
(นายสมภพ สมิตะสิริ)
รองผู้ว่าราชการจังหวัด ปฏิบัติราชการแทน
ผู้ว่าราชการจังหวัดสระบุรี
ปฏิบัติราชการแทนอธิบดีกรมป่าไม้
(ลงชื่อ).....ผู้รับอนุญาต/รับมอบอำนาจ
(นายเกษมสุข พยุงพันธุ์)
(ลงชื่อ).....พยาน
(นายพบุลย์ โชตเศรษฐ์)
เจ้าพนักงานป่าไม้อาวุโส
(ลงชื่อ).....พยาน
(นายเอกลักษณ์ สีนสวาท)
นักวิชาการป่าไม้ชำนาญการ

แผนที่ท้ายหนังสืออนุญาตตามแบบ ป.ส.๒๓ - ๑ เล่มที่ ๐๗๙ ฉบับที่ ๒
 ลงวันที่ ๑๑ เดือน พฤศจิกายน พ.ศ. ๒๕๖๔ แสดงบริเวณพื้นที่ที่ บริษัทปูนซิเมนต์ไทย (แก่งคอย) จำกัด
 ได้รับอนุญาตให้เข้าทำประโยชน์ภายในเขตป่าสงวนแห่งชาติ ป่าทับกวางและป่ามวกเหล็ก แปลงที่ ๑ ท้องที่
 ตำบลบ้านป่า อำเภอแก่งคอย จังหวัดสระบุรี ตามประทานบัตรที่ ๑๔๐๘๓/๑๕๕๓๘ เนื้อที่ ๒๔๙-๑-๓๓ ไร่



(ลงชื่อ) ผู้อนุญาต
 (นายสมภพ สมิตะสิริ)

(ลงชื่อ) ผู้รับอนุญาต/
 (นายเกษมสุข พยุ่งพันธุ์) รับมอบอำนาจ

รองผู้ว่าราชการจังหวัด ปฏิบัติราชการแทน
 ผู้ว่าราชการจังหวัดสระบุรี
 ปฏิบัติราชการแทนอธิบดีกรมป่าไม้

(ลงชื่อ) พยาน
 (นายพิบูลย์ โชตเศรษฐ์)
 เจ้าพนักงานป่าไม้อาวุโส

(ลงชื่อ) พยาน
 (นายเอกลักษณ์ สีนสว่าง)
 นักวิชาการป่าไม้ชำนาญการ

จุดที่ 1 N = 1621737 E = 718608	จุดที่ 2 N = 1621671 E = 718633	จุดที่ 3 N = 1621501 E = 718710	จุดที่ 4 N = 1621503 E = 720695
จุดที่ 5 N = 1621738 E = 720688	จุดที่ 6 N = E =	จุดที่ 7 N = E =	จุดที่ 8 N = E =

(**นายสมภพ สมิตะสิริ**)

ผู้ว่าราชการจังหวัดสระบุรี
ปฏิบัติราชการแทนอธิบดีกรมป่าไม้

(นายพิบูลย์ โชตเศรษฐ์)
เจ้าพนักงานป่าไม้อาวุโส

(นายเกษมสุข พยุงพันธุ์) รับมอบอำนาจ

(นายเอกลักษณ์ สีนสวาท)
นักวิชาการป่าไม้ชำนาญการ

แผนที่ Google Earth แนบท้ายหนังสืออนุญาตตามแบบ ป.ส.๒๓ - ๑ เล่มที่ ๐๗๗ ฉบับที่ ๒
 ลงวันที่ ๑๖ เดือน พฤศจิกายน พ.ศ. ๒๕๖๔ แสดงบริเวณพื้นที่ที่ บริษัทปูนซิเมนต์ไทย (แก่งคอย) จำกัด
 ได้รับอนุญาตให้เข้าทำประโยชน์ภายในเขตป่าสงวนแห่งชาติ ป่าทับทิมและป่ามวกเหล็ก แปลงที่ ๑ ท้องที่
 ตำบลบ้านป่า อำเภอแก่งคอย จังหวัดสระบุรี ตามประธานบัตรที่ ๑๔๐๘๓/๑๕๕๓๘ เนื้อที่ ๒๙๙-๑-๓๓ ไร่



เครื่องหมายแผนที่



พื้นที่ที่ได้รับอนุญาตตามประธานบัตรที่ 14083/15538

(ลงชื่อ).....ผู้อนุญาต

(นายสมภพ สมิตะสิริ)

รองผู้ว่าราชการจังหวัด ปฏิบัติราชการแทน

ผู้ว่าราชการจังหวัดสระบุรี

ปฏิบัติราชการแทนอธิบดีกรมป่าไม้

(ลงชื่อ).....ผู้รับอนุญาต/ผู้รับมอบอำนาจ

(นายเกษมสุข พยุงพันธุ์)

(ลงชื่อ).....พยาน

(นายพิบูลย์ โชติเศรษฐ์)

เจ้าพนักงานป่าไม้อาวุโส

(ลงชื่อ).....พยาน

(นายเอกลักษณ์ สีนสวาท)

นักวิชาการป่าไม้ชำนาญการ

แบบ ป.ส. ๒๓ - ๑

ผู้ว่าราชการจังหวัดสระบุรี
ปฏิบัติราชการแทนอธิบดีกรมป่าไม้

เงื่อนไขแบบท้ายหนังสืออนุญาต

ให้ผู้รับอนุญาตเข้าทำประโยชน์เพื่อทำเหมืองแร่ภายในเขตป่าสงวนแห่งชาติ ตามหนังสืออนุญาต ฉบับที่...๓...เล่มที่.....๐๗๙.....ลงวันที่.....๑๑.....เดือน...พฤศจิกายน...พ.ศ. ๒๕๖๔ ปฏิบัติตามเงื่อนไขดังต่อไปนี้

๑. ต้องไม่กระทำการหรือยินยอมให้ตัวแทน คนงาน หรือลูกจ้าง กระทำการหรือละเว้น กระทำการใดๆ ให้เป็นการเสื่อมเสียแก่สภาพป่าไม้หรือของป่านอกเขตพื้นที่ที่ประกาศกำหนด หากมีการกระทำผิดกฎหมาย ผู้รับอนุญาตต้องรับโทษตามที่กฎหมายบัญญัติไว้สำหรับความผิดนั้นด้วย

๒. ต้องปฏิบัติตามกฎหมายว่าด้วยป่าสงวนแห่งชาติ กฎหมายว่าด้วยป่าไม้ กฎหมายว่าด้วยการส่งเสริมการบริหารจัดการทรัพยากรทางทะเลและชายฝั่ง และกฎหมายอื่นที่เกี่ยวข้อง ตลอดจนกฎกระทรวง ข้อกำหนด ประกาศ ระเบียบ ข้อบังคับหรือเงื่อนไข ซึ่งออกตามกฎหมายดังกล่าว ทั้งที่ใช้อยู่ในขณะนี้และที่จะประกาศใช้บังคับต่อไป ซึ่งทางราชการได้แจ้งให้ทราบเพื่อปฏิบัติแล้ว

๓. ต้องจัดทำหลักเขตหรือเครื่องหมาย เป็นการแสดงแนวเขตพื้นที่ที่ได้รับอนุญาตไว้ทุกด้าน ให้เห็นได้อย่างชัดเจน สำหรับกรณีพื้นที่ไม่มีแนวเขตชัดเจน ให้ปลูกต้นไม้ชนิดพันธุ์ท้องถิ่นที่เหมาะสมเป็นแนวเขตให้ชัดเจน และต้องจัดทำป้ายถาวร ติดไว้ใกล้เส้นทาง ณ จุดที่ผ่านเข้าพื้นที่ที่ได้รับอนุญาตให้เห็นได้ชัดเจน ขนาดไม่น้อยกว่า ๑๒๐ x ๒๔๐ เซนติเมตร โดยระบุข้อความไว้ที่ป้ายว่า “บริษัท ปูนซิเมนต์ไทย (แก่งคอย) จำกัด ได้รับอนุญาตให้ใช้ประโยชน์ภายในเขตป่าสงวนแห่งชาติ ป่าทับกวางและป่ามวกเหล็ก แปลงที่ ๑ ท้องที่ตำบล บ้านป่า และตำบล ท่าคล้อ อำเภอ แก่งคอย จังหวัด สระบุรี แห่งนี้ ตามกฎหมายว่าด้วยการป่าไม้แล้ว เพื่อ การทำเหมืองแร่หินอุตสาหกรรมชนิดหินปูนและหินดินดาน (เพื่ออุตสาหกรรมปูนซีเมนต์) ตามประทานบัตรที่ ๑๔๐๘๔/๑๕๕๓๙ เนื้อที่ ๒๙๐ ไร่ ๒ งาน ๙๒ ตารางวา ตั้งแต่วันที่...๖๖...เดือน...พฤศจิกายน...พ.ศ. ๒๕๖๔ จนถึงวันที่ ๒๖ เดือน กันยายน พ.ศ. ๒๕๗๐ ” ให้แล้วเสร็จภายในกำหนด ๓๐ วัน นับจากวันที่ได้รับหนังสืออนุญาต

๔. ต้องใช้พื้นที่ที่ได้รับอนุญาตเพื่อวัตถุประสงค์หรือกิจการที่ขออนุญาตเท่านั้น จะนำไปใช้ในวัตถุประสงค์หรือกิจการอื่นมิได้

๕. ต้องยินยอมให้พนักงานเจ้าหน้าที่เข้าไปตรวจสอบการปฏิบัติตามเงื่อนไขการอนุญาตในพื้นที่ที่ได้รับอนุญาตได้ในวันและเวลาราชการ และผู้อนุญาตต้องเป็นผู้นำตรวจ หากผู้รับอนุญาต ไม่สามารถนำพนักงานเจ้าหน้าที่ตรวจสอบด้วยตัวเองได้ ต้องมอบอำนาจเป็นหนังสือให้ผู้หนึ่งผู้ใดเป็นผู้ดำเนินการแทน โดยผู้รับอนุญาตหรือผู้รับมอบอำนาจจะต้องอำนวยความสะดวกตามควรแก่กรณี และให้ปฏิบัติตามที่พนักงานเจ้าหน้าที่ผู้มีอำนาจได้สั่งเป็นหนังสือให้ปฏิบัติเพื่อให้เป็นไปตามเงื่อนไขที่กำหนดไว้

๖. ต้องคอยสอดส่องตรวจตราระมัดระวังมิให้มีการบุกรุกในพื้นที่ที่ได้รับอนุญาต ถ้ามีการกระทำอันเป็นความผิดตามกฎหมายว่าด้วยป่าสงวนแห่งชาติ กฎหมายว่าด้วยป่าไม้ หรือกฎหมายอื่นที่เกี่ยวข้อง ผู้รับอนุญาตต้องแจ้งให้พนักงานเจ้าหน้าที่ทราบทันที หากพนักงานเจ้าหน้าที่ตรวจพบว่ามีความเสียหายเกิดขึ้น โดยผู้ที่ได้รับอนุญาตควรจะทราบ แต่ละเลยมิได้แจ้งให้ทราบ ผู้รับอนุญาตจะต้องรับผิดชอบด้วย และต้องมีการดำเนินการฟื้นฟู ดูแล บำรุงรักษาพื้นที่ให้กลับคืนมาดังเดิมให้มากที่สุด

กรณี ถ้ามีการกระทำอันเป็นความผิดตามกฎหมายข้างต้น ให้ผู้รับอนุญาตแจ้งพนักงานเจ้าหน้าที่ตามกฎหมายพร้อมหลักฐานยืนยันการแจ้งที่ชัดเจนเป็นลายลักษณ์อักษรหรือวิธีการอื่นใด และหากพนักงานเจ้าหน้าที่ตรวจพบว่ามีความเสียหายเกิดขึ้นโดยผู้ที่รับอนุญาตควรจะทราบ แต่ละเลยมิได้แจ้งให้ทราบ ผู้รับอนุญาตจะต้องรับผิดชอบด้วย

๗. ต้องดำเนินการเอง ในกรณีที่จำเป็นอาจมอบหมายให้ผู้หนึ่งผู้ใดเป็นผู้ดำเนินการแทนได้ แต่ถ้าเกิดความเสียหายใดๆ ขึ้น ผู้รับอนุญาตต้องรับผิดชอบด้วยในฐานะเป็นผู้ดำเนินการเองทั้งสิ้น

๘. ในกรณีที่ผู้รับอนุญาต มีความประสงค์จะทำไม่ออกจากพื้นที่ที่ได้รับอนุญาต ให้ดำเนินการตามระเบียบและกฎหมายที่เกี่ยวข้อง

๙. ในกรณีที่กรมมีความจำเป็นต้องใช้พื้นที่ดังกล่าวบางส่วน หรือทั้งหมด ผู้รับอนุญาตต้องยินยอมให้ยกเลิกการอนุญาตได้โดยไม่เรียกร้องค่าชดเชยหรือค่าเสียหายใดๆ ทั้งสิ้น ซึ่งกรมจะแจ้งให้ผู้รับอนุญาตทราบก่อน ไม่น้อยกว่า ๑๘๐ วัน และผู้รับอนุญาตต้องเคลื่อนย้ายทรัพย์สินหรือสิ่งก่อสร้างออกจากพื้นที่ที่ได้รับอนุญาตให้เสร็จสิ้นภายใน ๙๐ วัน นับจากวันที่กรมระบุวันที่จะเข้าใช้พื้นที่ดังกล่าว นั้น หรือมอบให้กรมดูแลต่อไป

๑๐. เมื่อครบกำหนดอายุการอนุญาตตามหนังสืออนุญาตหรือถูกเพิกถอนการอนุญาต ให้ผู้รับอนุญาตเคลื่อนย้ายทรัพย์สินหรือสิ่งก่อสร้างของผู้รับอนุญาตออกจากพื้นที่ที่ได้รับอนุญาตให้เสร็จสิ้นภายใน ๙๐ วัน นับจากวันที่ครบอายุหรือวันที่ถูกเพิกถอนการอนุญาต

๑๑. หากผู้รับอนุญาตไม่ดำเนินการตามวัตถุประสงค์นับแต่วันที่ได้รับอนุญาตเกินกว่า ๓ ปี จะถือว่าไม่ประสงค์ที่จะใช้ประโยชน์อีกต่อไป ทั้งนี้ หากยังมีความจำเป็นที่จะใช้อยู่ขอให้ชี้แจงเหตุผลด้วย

๑๒. ต้องรายงานผลการปฏิบัติตามเงื่อนไข ภายใน ๑๘๐ วัน นับจากวันที่ได้รับหนังสืออนุญาต หากไม่สามารถดำเนินการให้แล้วเสร็จ ผู้รับอนุญาตต้องทำหนังสือชี้แจงเหตุผลความจำเป็นและให้ขยายระยะเวลาออกไปอีก ๑๘๐ วัน หลังจากนั้นให้รายงานผลการปฏิบัติตามเงื่อนไขเป็นประจำทุกปี ในตลอดระยะเวลาที่ได้รับอนุญาต

๑๓. หากเกิดปัญหาการร้องเรียนอันเกี่ยวเนื่องจากกิจการที่ได้รับอนุญาต ผู้รับอนุญาตต้องดำเนินการแก้ไขปัญหาในทันทีและแจ้งให้พนักงานเจ้าหน้าที่ทราบ หากพนักงานเจ้าหน้าที่ตรวจสอบพบว่า มีเหตุอันเชื่อได้ว่าก่อให้เกิดผลกระทบและความเสียหายอย่างร้ายแรง ให้พนักงานเจ้าหน้าที่พักใช้ใบอนุญาตตามระเบียบและกฎหมายที่เกี่ยวข้อง

๑๔. หากในภายหลังที่ได้รับหนังสืออนุญาต ตรวจสอบพบว่า การที่ได้รับอนุญาตที่ผ่านมา มีการปกปิดข้อมูล ข้อเท็จจริงหรือใช้เอกสารเท็จหรือปลอมในการประกอบการพิจารณาที่เป็นเท็จถือเป็นข้อสาระสำคัญ ให้มีผลยกเลิกการอนุญาตและให้ผู้รับอนุญาตหยุดการดำเนินการในพื้นที่ที่ได้รับอนุญาตนี้ทันที นับตั้งแต่วันที่พนักงานเจ้าหน้าที่ตรวจพบ และให้พนักงานเจ้าหน้าที่แจ้งผลการยกเลิกการอนุญาตดังกล่าวให้ผู้ได้รับอนุญาตทราบเป็นหนังสือต่อไป โดยผู้รับอนุญาตไม่มีสิทธิเรียกร้องค่าเสียหายใดๆ จากทางราชการ ไม่ว่าสิทธิที่ได้จากการอนุญาตที่ผ่านมา รวมถึงสิทธิที่ผู้รับอนุญาตจะได้ในอนาคตตามระยะเวลาที่เหลืออยู่ตามหนังสืออนุญาต รวมถึงต้องรับผิดชอบในการชำระค่าธรรมเนียมหรือค่าปลูกป่าชดเชยหรือค่าใช้จ่ายอื่นๆ ที่ ต้องจ่ายให้กรมแล้วแต่กรณีให้แล้วเสร็จ

๑๕. กรมหรือหน่วยงานที่อธิบดีกำหนด ออกไปตรวจสอบการดำเนินการตามเงื่อนไขแล้วพบว่าผู้รับอนุญาตไม่ปฏิบัติตามเงื่อนไขอันอาจเป็นการเสียหายอย่างร้ายแรง อาจถูกพนักงานเจ้าหน้าที่สั่งพักใช้หนังสืออนุญาตหรือเพิกถอนหนังสืออนุญาต และไม่พิจารณาการอนุญาตในครั้งต่อไป

๑๖. การให้เช่าหรือรับช่วงสิทธิ์หนังสืออนุญาตตามระเบียบนี้จะกระทำมิได้ แต่ในกรณีที่ผู้รับอนุญาตถึงแก่ความตาย และทายาทหรือผู้จัดการมรดกประสงค์จะกระทำการตามหนังสืออนุญาตนั้นต่อไป ให้ยื่นคำขอตามข้อ ๖ ภายในกำหนด ๙๐ วัน นับจากวันที่ผู้รับอนุญาตถึงแก่ความตาย หากพ้นกำหนดนี้แล้ว ทายาทหรือผู้จัดการมรดกยังมิได้ยื่นคำร้องขอรับอนุญาตให้ถือว่าสิ้นสุดการอนุญาตนั้น เว้นแต่กรณีที่มิเหตุสุดวิสัย อธิบดีโดยความเห็นชอบของคณะกรรมการจะพิจารณาผ่อนผันเป็นราย ๆ ไปก็ได้

กรณีนิติบุคคลที่เลิกกิจการให้แจ้งพนักงานเจ้าหน้าที่ทราบ เพื่อพิจารณายกเลิกการอนุญาตต่อไป

๑๗. ผู้รับอนุญาตต้องให้ความร่วมมือกับชุมชนโดยรอบพื้นที่ตามสมควรแก่กรณี บำรุงดูแลรักษาสภาพป่า ป้องกันและควบคุมไฟป่าในบริเวณที่ได้รับอนุญาต และบริเวณติดต่อกันใกล้เคียงตามความเหมาะสม

๑๘. ผู้รับอนุญาตต้องมีแผนการใช้ประโยชน์พื้นที่สำหรับเป็นพื้นที่สีเขียวในพื้นที่ที่มีศักยภาพที่สามารถดำเนินการได้ หรือตามความเหมาะสม และจะต้องดูแลรักษาและมีการปลูกป่าเพิ่มเติมให้เหมาะสมตามศักยภาพของพื้นที่ที่ให้ได้

๑๙. ผู้รับอนุญาตต้องชำระค่าปลูกป่าชดเชยและบำรุงรักษาป่าที่ปลูกในจำนวน ๓ เท่าของพื้นที่ที่ได้รับอนุญาต ทั้งนี้ ให้ผู้รับอนุญาตชำระเงินค่าปลูกป่าชดเชยและบำรุงรักษาป่าเป็นจำนวนเงิน ๓ เท่าของพื้นที่ที่ได้รับอนุญาตทันที แต่กรณีที่ผู้รับอนุญาตไม่สามารถจ่ายเงินเต็มจำนวนได้ในปีแรกให้แบ่งจ่ายชำระเงินค่าปลูกป่าชดเชยและบำรุงรักษาป่าเป็นจำนวนเงินไม่น้อยกว่า ๒๕ % ของค่าปลูกป่าชดเชยและบำรุงรักษาป่าที่ต้องชำระ ส่วนจำนวนเงินที่เหลือให้ชำระให้เสร็จสิ้นในปีถัดไปแต่ต้องไม่เกิน ๕ ปีแรกหลังจากได้รับหนังสืออนุญาต

๒๐. ต้องวางเงินมัดจำหรือส่งมอบหนังสือค้ำประกันของธนาคารที่เชื่อถือได้ ก่อนรับมอบหนังสืออนุญาต เพื่อเป็นหลักประกันในการแก้ไขผลกระทบที่เกิดขึ้นจากการประกอบกิจการดังกล่าว ในอัตราค่าชดเชย ๒๐๐,๐๐๐ บาท (สองแสนบาทถ้วน) หากผู้รับอนุญาตไม่สามารถแก้ไขผลกระทบได้ ผู้รับอนุญาตยินยอมให้กรมปรับหรือเรียกร้องจากธนาคารผู้ออกหนังสือค้ำประกันภายในวงเงินดังกล่าวทั้งหมดหรือบางส่วนแล้วแต่กรมเห็นสมควร

๒๑. ผู้รับอนุญาตต้องปฏิบัติตามมาตรการป้องกันและแก้ไขผลกระทบสิ่งแวดล้อม และมาตรการติดตามตรวจสอบผลกระทบสิ่งแวดล้อมที่เสนอไว้ในรายงานการวิเคราะห์ผลกระทบสิ่งแวดล้อม ฯ ซึ่งคณะกรรมการผู้ชำนาญการ ฯ ได้พิจารณาให้ความเห็นชอบในการประชุมครั้งที่ ๙/๒๕๕๕ เมื่อวันที่ ๓๐ เมษายน ๒๕๕๕ อย่างเคร่งครัด

๒๒. กรณีผู้รับอนุญาตฝ่าฝืนหรือไม่ปฏิบัติตามเงื่อนไขในหนังสืออนุญาต หรือปล่อยปละละเลยให้บุคคลอื่นบุกรุก ยึดถือ ครอบครอง หรือกระทำการฝ่าฝืนมาตรา ๑๔ ในพื้นที่ที่ได้รับอนุญาตจะมีความผิดมาตรา ๓๓/๒ และ ๓๓/๓ แห่งพระราชบัญญัติป่าสงวนแห่งชาติ พ.ศ.๒๕๐๗ และที่แก้ไขเพิ่มเติม

๒๓. ผู้รับอนุญาตได้รับทราบและยินดีที่จะปฏิบัติตามเงื่อนไขดังกล่าวข้างต้น โดยเคร่งครัด
ทุกประการหากฝ่าฝืนหรือไม่ปฏิบัติตามเงื่อนไข ผู้รับอนุญาตยินยอมให้ทางราชการสั่งพักใช้หนังสืออนุญาตหรือ
เพิกถอนหนังสืออนุญาตได้ โดยผู้รับอนุญาตจะไม่เรียกร้องค่าเสียหายไม่ว่ากรณีใดๆ จากทางราชการ
ทั้งทางแพ่งและอาญา

๒๔. เงื่อนไขอื่นๆ (ถ้ามี)

(ลงชื่อ).....ผู้อนุญาต

(นายสมภพ สมิตะสิริ)

รองผู้ว่าราชการจังหวัด ปฏิบัติราชการแทน

ผู้ว่าราชการจังหวัดสระบุรี

(ลงชื่อ).....ผู้รับอนุญาต/รับมอบอำนาจ

(นายเกษมสุข พยุงพันธ์)

(ลงชื่อ).....พยาน

(นายพิบลย์ ไซตเศรษฐ์)

เจ้าพนักงานป่าไม้อาวุโส

(ลงชื่อ).....พยาน

(นายเอกลักษณ์ สิ้นสวาท)

นักวิชาการป่าไม้ชำนาญการ

แผนที่แนบท้ายหนังสืออนุญาตตามแบบ ป.ส.๒๓ - ๑ เล่มที่ ๐๗๗ ฉบับที่ ๓.....
 ลงวันที่ ๑๑ เดือน พฤศจิกายน พ.ศ. ๒๕๖๔ แสดงบริเวณพื้นที่ที่ บริษัทปูนซิเมนต์ไทย (แก่งคอย) จำกัด
 ได้รับอนุญาตให้เข้าทำประโยชน์ภายในเขตป่าสงวนแห่งชาติ ป่าทับกวางและป่ามวกเหล็ก แปลงที่ ๑ ท้องที่
 ตำบลบ้านป่าและตำบลท่าคล้อ อำเภอกำแพงคอย จังหวัดสระบุรี ตามประทานบัตรที่ ๑๔๐๘๔/๑๕๕๓๙ เมื่อวันที่ ๒๙-๑๒-๙๖

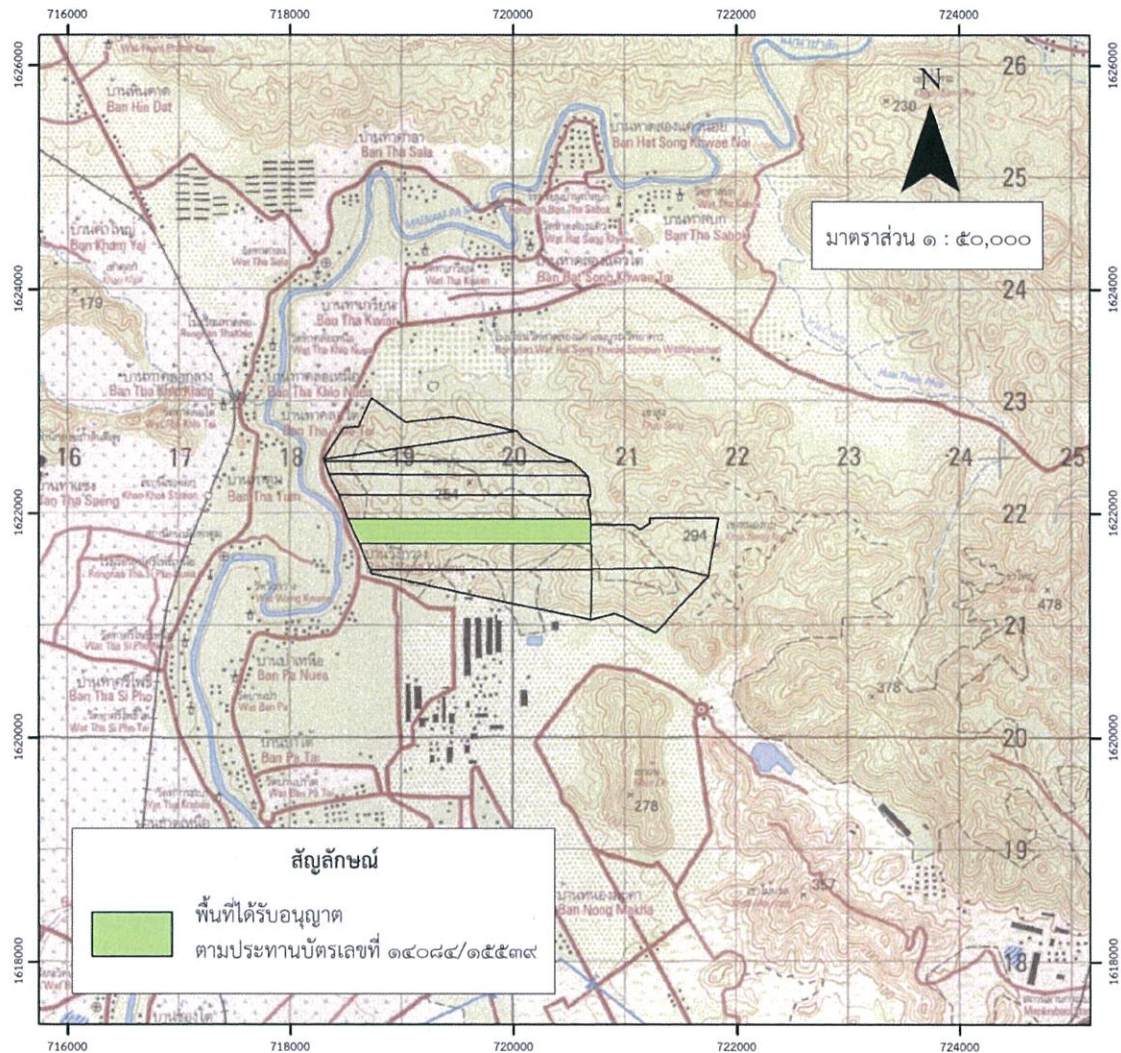

(ลงชื่อ)ผู้อนุญาต
 (นายสมภพ สมิตะสิริ)

(ลงชื่อ)ผู้รับอนุญาต/
 (นายเกษมสุข พยุงพันธุ์) รับมอบอำนาจ

รองผู้ว่าราชการจังหวัด ปฏิบัติราชการแทน
 ผู้ว่าราชการจังหวัดสระบุรี
 ปฏิบัติราชการแทนอธิบดีกรมป่าไม้

(ลงชื่อ)พยาน
 (นายพิบูลย์ ชาติเศรษฐ์)
 เจ้าพนักงานป่าไม้อาวุโส

(ลงชื่อ)พยาน
 (นายเอกลักษณ์ สีนสาท)
 นักวิชาการป่าไม้ชำนาญการ

แผนที่สังเขปแนบท้ายหนังสืออนุญาตตามแบบ ป.ส.๒๓ - ๑ เล่มที่ ๐๗๗ ฉบับที่ ๓
 ลงวันที่ ๑๖ เดือน พฤษภาคม พ.ศ. ๒๕๖๔ แสดงบริเวณพื้นที่ที่ บริษัทปูนซิเมนต์ไทย (แก่งคอย) จำกัด
 ได้รับอนุญาตให้เข้าทำประโยชน์ภายในเขตป่าสงวนแห่งชาติ ป่าทับกวางและป่ามวกเหล็ก แปลงที่ ๑ ท้องที่
 ตำบลบ้านป่าและตำบลท่าคล้อ อำเภอแก่งคอย จังหวัดสระบุรี ตามประทานบัตรที่ ๑๔๐๘๔/๑๕๕๓๙ เนื้อที่ ๒๙๐-๒-๙๒ ไร่

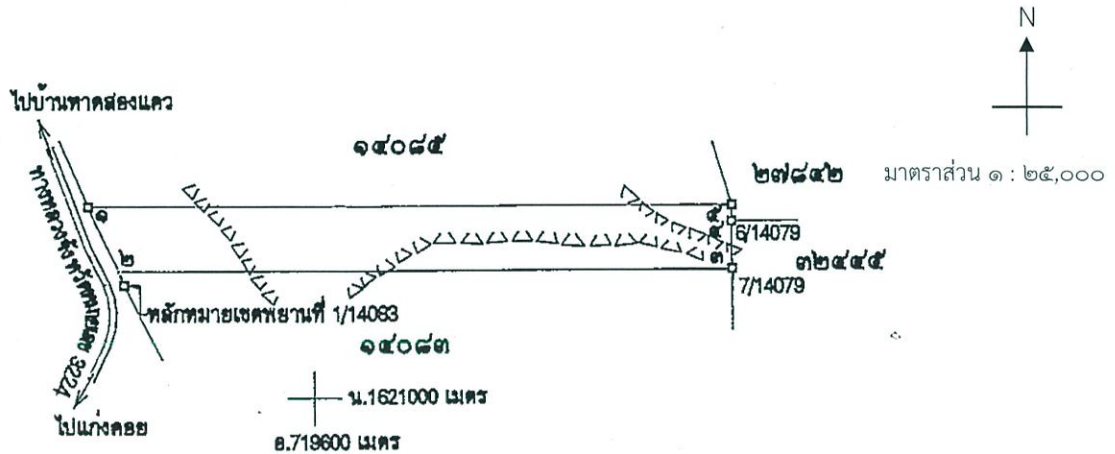

ค่าพิกัดที่อ่านได้จากเครื่องหาตำแหน่งดาวเทียม (GPS)

จุดที่ 1 N = 1621958 E = 718507	จุดที่ 2 N = 1621737 E = 718608	จุดที่ 3 N = 1621738 E = 720688	จุดที่ 4 N = 1621900 E = 720687
จุดที่ 5 N = 1621955 E = 720688	จุดที่ 6 N = E =	จุดที่ 7 N = E =	จุดที่ 8 N = E =

(ลงชื่อ).....ผู้อนุญาต

(นายสมภพ สมิตะสิริ)

รองผู้ว่าราชการจังหวัด ปฏิบัติราชการแทน

ผู้ว่าราชการจังหวัดสระบุรี

ปฏิบัติราชการแทนอธิบดีกรมป่าไม้

(ลงชื่อ).....พยาน

(นายพิบูลย์ โชตเศรษฐ์)

เจ้าพนักงานป่าไม้อาวุโส

(ลงชื่อ).....ผู้รับอนุญาต/

(นายเกษมสุข พยุงพันธุ์) รับมอบอำนาจ

(ลงชื่อ).....พยาน

(นายเอกลักษณ์ สิ้นสวาท)

นักวิชาการป่าไม้ชำนาญการ

แผนที่ Google Earth แนบท้ายหนังสืออนุญาตตามแบบ ป.ส.๒๓ - ๑ เล่มที่ ๐๗/๗ ฉบับที่.....๓.....
 ลงวันที่...๑๑...เดือน...พฤศจิกายน...พ.ศ. ๒๕๖๔ แสดงบริเวณพื้นที่ที่ บริษัทปูนซิเมนต์ไทย (แก่งคอย) จำกัด
 ได้รับอนุญาตให้เข้าทำประโยชน์ภายในเขตป่าสงวนแห่งชาติ ป่าทับกวางและป่ามวกเหล็ก แปลงที่ ๑ ท้องที่
 ตำบลบ้านป่า และตำบลท่าคล้อ อำเภอแก่งคอย จังหวัดสระบุรี ตามประทานบัตรที่ ๑๔๐๘๔/๑๕๕๓๙ เนื้อที่ ๒๙๐-๒๙๒ ไร่

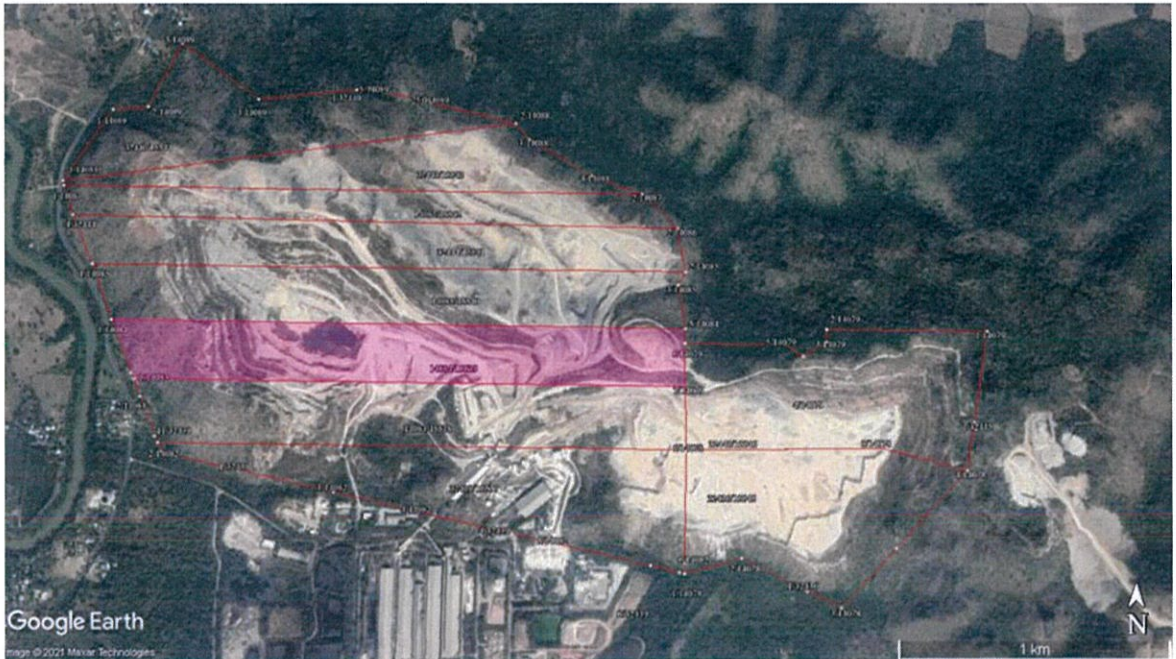

เครื่องหมายแผนที่



พื้นที่ที่ได้รับอนุญาตตามประทานบัตรที่ 14084/15539

(ลงชื่อ).....ผู้อนุญาต
 (นายสมภพ สมิตะสิริ)

รองผู้ว่าราชการจังหวัด ปฏิบัติราชการแทน

ผู้ว่าราชการจังหวัดสระบุรี

ปฏิบัติราชการแทนอธิบดีกรมป่าไม้

(ลงชื่อ).....ผู้รับอนุญาต/ผู้รับมอบอำนาจ

(นายเกษมสุข พยุงพันธุ์)

(ลงชื่อ).....พยาน

(นายพิบูลย์ โชตเศรษฐ์)

เจ้าพนักงานป่าไม้อาวุโส

(ลงชื่อ).....พยาน

(นายเอกลักษณ์ ลินสวาท)

นักวิชาการป่าไม้ชำนาญการ

ได้รับอนุญาตตามหนังสือกรมป่าไม้

ที่ กส ๐๖๐๒.๔๓ / ๐๐๑๘๗

ลงวันที่ ๕ กรกฎาคม ๒๕๖๔

แบบ ป.ส. ๒๓ - ๑

หนังสืออนุญาตให้เข้าทำประโยชน์หรืออยู่อาศัยภายในเขตป่าสงวนแห่งชาติ

เล่มที่ 079

ที่ทำการ ศาลากลางจังหวัดสระบุรี

ฉบับที่ 4

วันที่ ๑๑ เดือน พฤศจิกายน พ.ศ. ๒๕๖๔

อาศัยอำนาจตามความในมาตรา ๑๖ แห่งพระราชบัญญัติป่าสงวนแห่งชาติ พ.ศ. ๒๕๐๗ ซึ่งแก้ไขเพิ่มเติมโดยพระราชบัญญัติป่าสงวนแห่งชาติ (ฉบับที่ ๔) พ.ศ. ๒๕๕๙ อธิบดีกรมป่าไม้โดยความเห็นชอบของคณะกรรมการพิจารณาการใช้ประโยชน์ในเขตป่าสงวนแห่งชาติ เมื่อวันที่ ๑๒ เดือน พฤษภาคม พ.ศ. ๒๕๖๔

อนุญาตให้ บริษัท ปูนซิเมนต์ไทย (กาบคอง) จำกัด อายุ.....ปี สัญชาติ.....
มีภูมิลำเนาอยู่บ้านเลขที่ ๓๓๑ หมู่ที่ ๓ ซอย.....ถนน มิตรภาพ
ตำบล/แขวง บ้านป่า อำเภอ/เขต กาบคอง จังหวัด สระบุรี
เข้าทำประโยชน์หรืออยู่อาศัยภายในเขตป่าสงวนแห่งชาติ ป่า ทับทวนและป่ามวกเหล็ก แปลงที่ ๑

ในท้องที่ตำบล บ้านป่า , ท่าคล้อ อำเภอ กาบคอง จังหวัด สระบุรี
เพื่อ การทำแนวรั้วและดินแดนสวนผลไม้ในแปลงที่ดินเลขที่ ๑๐๐๕๔/๑๕๕๕๐
เนื้อที่ ๒๓๓ ไร่ ๒ งาน ๑๑ ตารางวา ตั้งแต่วันที่ ๑๑ เดือน พฤศจิกายน พ.ศ. ๒๕๖๔
จนถึงวันที่ ๒๖ เดือน กันยายน พ.ศ. ๒๕๖๕ ตามแผนที่พร้อมบัญชีระบุค่าพิกัด
แนบท้ายหนังสืออนุญาตนี้ โดยมีอาณาเขตดังต่อไปนี้

ด้านทิศเหนือ	จด.....วัดได้.....เมตร
ด้านทิศตะวันออก	จด.....วัดได้.....เมตร
ด้านทิศใต้	จด.....วัดได้.....เมตร
ด้านทิศตะวันตก	จด.....วัดได้.....เมตร

ผู้รับอนุญาตจะต้องปฏิบัติตามกฎหมายว่าด้วยป่าสงวนแห่งชาติ กฎหมายว่าด้วยป่าไม้ และ
ตามเงื่อนไขแนบท้ายหนังสืออนุญาตนี้



(นายเอกลักษณ์ สีนสวาท)
นักวิชาการป่าไม้ชำนาญการ

(ลงชื่อ).....ผู้อนุญาต

(นายสมภพ สมิตะสิริ)

ตำแหน่งหัวหน้าราชการจังหวัด ปฏิบัติราชการแทน

ผู้ว่าราชการจังหวัดสระบุรี
ปฏิบัติราชการแทนอธิบดีกรมป่าไม้

เงื่อนไขแนบท้ายหนังสืออนุญาต

ให้ผู้รับอนุญาตเข้าทำประโยชน์เพื่อทำเหมืองแร่ภายในเขตป่าสงวนแห่งชาติ ตามหนังสืออนุญาต ฉบับที่...๔...เล่มที่.....๐๗๙.....ลงวันที่.....๑๑.....เดือน...พฤศจิกายน...พ.ศ. ๒๕๖๔ ปฏิบัติตามเงื่อนไขดังต่อไปนี้

๑. ต้องไม่กระทำการหรือยินยอมให้ตัวแทน คนงาน หรือลูกจ้าง กระทำการหรือละเว้นกระทำการใดๆ ให้เป็นการเสื่อมเสียแก่สภาพป่าไม้หรือของป่านอกเขตพื้นที่ที่ประกาศกำหนด หากมีการกระทำผิดกฎหมาย ผู้รับอนุญาตต้องรับโทษตามที่กฎหมายบัญญัติไว้สำหรับความผิดนั้นด้วย

๒. ต้องปฏิบัติตามกฎหมายว่าด้วยป่าสงวนแห่งชาติ กฎหมายว่าด้วยป่าไม้ กฎหมายว่าด้วยการส่งเสริมการบริหารจัดการทรัพยากรทางทะเลและชายฝั่ง และกฎหมายอื่นที่เกี่ยวข้อง ตลอดจนกฎกระทรวง ข้อกำหนด ประกาศ ระเบียบ ข้อบังคับหรือเงื่อนไข ซึ่งออกตามกฎหมายดังกล่าว ทั้งที่ใช้อยู่ในขณะนั้นและที่จะประกาศใช้บังคับต่อไป ซึ่งทางราชการได้แจ้งให้ทราบเพื่อปฏิบัติแล้ว

๓. ต้องจัดทำหลักเขตหรือเครื่องหมาย เป็นการแสดงแนวเขตพื้นที่ที่ได้รับอนุญาตไว้ทุกด้าน ให้เห็นได้อย่างชัดเจน สำหรับกรณีพื้นที่ไม่มีแนวเขตชัดเจน ให้ปลูกต้นไม้ชนิดพันธุ์ท้องถิ่นที่เหมาะสมเป็นแนวเขตให้ชัดเจน และต้องจัดทำป้ายถาวร ติดไว้ใกล้เส้นทาง ณ จุดที่ผ่านเข้าพื้นที่ที่ได้รับอนุญาตให้เห็นได้ชัดเจน ขนาดไม่น้อยกว่า ๑๒๐ x ๒๔๐ เซนติเมตร โดยระบุข้อความไว้ที่ป้ายว่า “บริษัท ปูนซิเมนต์ไทย (แก่งคอย) จำกัด ได้รับอนุญาตให้ใช้ประโยชน์ภายในเขตป่าสงวนแห่งชาติ ป่าทับกวางและปามวกเหล็ก แปลงที่ ๑ ท้องที่ตำบล บ้านป่า และตำบล ท่าคล้อ อำเภอ แก่งคอย จังหวัด สระบุรี แห่งนี้ ตามกฎหมายว่าด้วยการป่าไม้แล้ว เพื่อ การทำเหมืองแร่หินอุตสาหกรรมชนิดหินปูนและหินดินดาน (เพื่ออุตสาหกรรมปูนซีเมนต์) ตามประทานบัตรที่ ๑๔๐๘๕/๑๕๕๔๐ เนื้อที่ ๒๙๓ ไร่ ๒ งาน ๑๑ ตารางวา ตั้งแต่วันที่.....๑๑.....เดือน...พฤศจิกายน...พ.ศ. ๒๕๖๔ จนถึงวันที่ ๒๖ เดือน กันยายน พ.ศ. ๒๕๗๐ ” ให้แล้วเสร็จภายในกำหนด ๓๐ วัน นับจากวันที่ได้รับหนังสืออนุญาต

๔. ต้องใช้พื้นที่ที่ได้รับอนุญาตเพื่อวัตถุประสงค์หรือกิจการที่ขออนุญาตเท่านั้น จะนำไปใช้ในวัตถุประสงค์หรือกิจการอื่นมิได้

๕. ต้องยินยอมให้พนักงานเจ้าหน้าที่เข้าไปตรวจสอบการปฏิบัติตามเงื่อนไขการอนุญาตในพื้นที่ที่ได้รับอนุญาตได้ในวันและเวลาราชการ และผู้อนุญาตต้องเป็นผู้นำตรวจ หากผู้รับอนุญาต ไม่สามารถนำพนักงานเจ้าหน้าที่ตรวจสอบด้วยตัวเองได้ ต้องมอบอำนาจเป็นหนังสือให้ผู้อื่นผู้ใดเป็นผู้ดำเนินการแทน โดยผู้รับอนุญาตหรือผู้รับมอบอำนาจจะต้องอำนวยความสะดวกตามควรแก่กรณี และให้ปฏิบัติตามที่พนักงานเจ้าหน้าที่ผู้มีอำนาจได้สั่งเป็นหนังสือให้ปฏิบัติเพื่อให้เป็นไปตามเงื่อนไขที่กำหนดไว้

๖. ต้องคอยสอดส่องตรวจตราระมัดระวังมิให้มีการบุกรุกในพื้นที่ที่ได้รับอนุญาต ถ้ามีการกระทำอันเป็นความผิดตามกฎหมายว่าด้วยป่าสงวนแห่งชาติ กฎหมายว่าด้วยป่าไม้ หรือกฎหมายอื่นที่เกี่ยวข้อง ผู้รับอนุญาตต้องแจ้งให้พนักงานเจ้าหน้าที่ทราบทันที หากพนักงานเจ้าหน้าที่ตรวจพบว่ามีความเสียหายเกิดขึ้น โดยผู้ที่ได้รับอนุญาตควรจะทราบ แต่ละเลยมิได้แจ้งให้ทราบ ผู้รับอนุญาตจะต้องรับผิดชอบด้วย และต้องมีการดำเนินการฟื้นฟู ดูแล บำรุงรักษาพื้นที่ให้กลับคืนมาดังเดิมให้มากที่สุด

กรณี ถ้ามีการกระทำอันเป็นความผิดตามกฎหมายข้างต้น ให้ผู้รับอนุญาตแจ้งพนักงานเจ้าหน้าที่ตามกฎหมายพร้อมหลักฐานยืนยันการแจ้งที่ชัดเจนเป็นลายลักษณ์อักษรหรือวิธีการอื่นใด และหากพนักงานเจ้าหน้าที่ตรวจพบว่ามีความเสียหายเกิดขึ้นโดยผู้ที่รับอนุญาตควรจะทราบ แต่ละเลยมิได้แจ้งให้ทราบ ผู้รับอนุญาตจะต้องรับผิดชอบด้วย

๗. ต้องดำเนินการเอง ในกรณีที่จำเป็นอาจมอบหมายให้ผู้หนึ่งผู้ใดเป็นผู้ดำเนินการแทนได้ แต่ถ้าเกิดความเสียหายใดๆ ขึ้น ผู้รับอนุญาตต้องรับผิดชอบด้วยในฐานะเป็นผู้ดำเนินการเองทั้งสิ้น

๘. ในกรณีที่ผู้รับอนุญาต มีความประสงค์จะทำไม้ออกจากพื้นที่ที่ได้รับอนุญาต ให้ดำเนินการตามระเบียบและกฎหมายที่เกี่ยวข้อง

๙. ในกรณีที่กรมมีความจำเป็นต้องใช้พื้นที่ดังกล่าวบางส่วน หรือทั้งหมด ผู้รับอนุญาตต้องยินยอมให้ยกเลิกการอนุญาตได้โดยไม่เรียกร้องค่าชดเชยหรือค่าเสียหายใดๆ ทั้งสิ้น ซึ่งกรมจะแจ้งให้ผู้รับอนุญาตทราบก่อน ไม่น้อยกว่า ๑๘๐ วัน และผู้รับอนุญาตต้องเคลื่อนย้ายทรัพย์สินหรือสิ่งก่อสร้างออกจากพื้นที่ที่ได้รับอนุญาตให้เสร็จสิ้นภายใน ๙๐ วัน นับจากวันที่กรมระบุวันที่จะเข้าใช้พื้นที่ดังกล่าว นั้น หรือมอบให้กรมดูแลต่อไป

๑๐. เมื่อครบกำหนดอายุการอนุญาตตามหนังสืออนุญาตหรือถูกเพิกถอนการอนุญาต ให้ผู้รับอนุญาตเคลื่อนย้ายทรัพย์สินหรือสิ่งก่อสร้างของผู้รับอนุญาตออกจากพื้นที่ที่ได้รับอนุญาตให้เสร็จสิ้นภายใน ๙๐ วัน นับจากวันที่ครบอายุหรือวันที่ถูกเพิกถอนการอนุญาต

๑๑. หากผู้รับอนุญาตไม่ดำเนินการตามวัตถุประสงค์นับแต่วันที่ได้รับอนุญาตเกินกว่า ๓ ปี จะถือว่าไม่ประสงค์ที่จะใช้ประโยชน์อีกต่อไป ทั้งนี้ หากยังมีความจำเป็นที่จะใช้ขอให้ชี้แจงเหตุผลด้วย

๑๒. ต้องรายงานผลการปฏิบัติตามเงื่อนไข ภายใน ๑๘๐ วัน นับจากวันที่ได้รับหนังสืออนุญาต หากไม่สามารถดำเนินการให้แล้วเสร็จ ผู้รับอนุญาตต้องทำหนังสือชี้แจงเหตุผลความจำเป็น และให้ขยายระยะเวลาออกไปอีก ๑๘๐ วัน หลังจากนั้นให้รายงานผลการปฏิบัติตามเงื่อนไขเป็นประจำทุกปี ในตลอดระยะเวลาที่ได้รับอนุญาต

๑๓. หากเกิดปัญหาการร้องเรียนอันเกี่ยวเนื่องจากกิจการที่ได้รับอนุญาต ผู้รับอนุญาตต้องดำเนินการแก้ไขปัญหาในทันทีและแจ้งให้พนักงานเจ้าหน้าที่ทราบ หากพนักงานเจ้าหน้าที่ตรวจสอบพบว่า มีเหตุอันเชื่อได้ว่าก่อให้เกิดผลกระทบและความเสียหายอย่างร้ายแรง ให้พนักงานเจ้าหน้าที่พักใช้ใบอนุญาตตามระเบียบและกฎหมายที่เกี่ยวข้อง

๑๔. หากในภายหลังที่ได้รับหนังสืออนุญาต ตรวจสอบพบว่า การที่ได้รับอนุญาตที่ผ่านมา มีการปกปิดข้อมูล ข้อเท็จจริงหรือใช้เอกสารเท็จหรือปลอมในการประกอบการพิจารณาที่เป็นเท็จถือเป็นข้อสาระสำคัญ ให้มีผลยกเลิกการอนุญาตและให้ผู้รับอนุญาตหยุดการดำเนินการในพื้นที่ที่ได้รับอนุญาตนี้ทันที นับตั้งแต่วันที่พนักงานเจ้าหน้าที่ตรวจสอบ และให้พนักงานเจ้าหน้าที่แจ้งผลการยกเลิกการอนุญาตดังกล่าวให้ผู้ได้รับอนุญาตทราบเป็นหนังสือต่อไป โดยผู้รับอนุญาตไม่มีสิทธิเรียกร้องค่าเสียหายใดๆ จากทางราชการ ไม่ว่าสิทธิที่ได้จากการอนุญาตที่ผ่านมา รวมถึงสิทธิที่ผู้รับอนุญาตจะได้ในอนาคตตามระยะเวลาที่เหลืออยู่ตามหนังสืออนุญาต รวมถึงต้องรับผิดชอบในการชำระค่าธรรมเนียมหรือค่าปลูกป่าชดเชยหรือค่าใช้จ่ายอื่นๆ ที่ ต้องจ่ายให้กรมแล้วแต่กรณีให้แล้วเสร็จ

๑๕. กรมหรือหน่วยงานที่อธิบดีกำหนด ออกไปตรวจสอบการดำเนินการตามเงื่อนไขแล้วพบว่าผู้รับอนุญาตไม่ปฏิบัติตามเงื่อนไขอันอาจเป็นการเสียหายอย่างร้ายแรง อาจถูกพนักงานเจ้าหน้าที่สั่งพักใช้หนังสืออนุญาตหรือเพิกถอนหนังสืออนุญาต และไม่พิจารณาการอนุญาตในครั้งต่อไป

๑๖. การให้เข้าหรือรับช่วงสิทธิหนังสืออนุญาตตามระเบียบนี้จะกระทำมิได้ แต่ในกรณีที่ผู้รับอนุญาตถึงแก่ความตาย และทายาทหรือผู้จัดการมรดกประสงค์จะกระทำการตามหนังสืออนุญาตนั้นต่อไป ให้ยื่นคำขอตามข้อ ๖ ภายในกำหนด ๙๐ วัน นับจากวันที่ผู้รับอนุญาตถึงแก่ความตาย หากพ้นกำหนดนี้แล้ว ทายาทหรือผู้จัดการมรดกยังมีได้ยื่นคำร้องขอรับอนุญาตให้ถือว่าสิ้นสุดการอนุญาตนั้น เว้นแต่กรณีที่มิเหตุสุดวิสัย อธิบดีโดยความเห็นชอบของคณะกรรมการจะพิจารณาผ่อนผันเป็นราย ๆ ไปก็ได้

กรณีนิติบุคคลที่เลิกกิจการให้แจ้งพนักงานเจ้าหน้าที่ทราบ เพื่อพิจารณยกเลิกการอนุญาตต่อไป

๑๗. ผู้รับอนุญาตต้องให้ความร่วมมือกับชุมชนโดยรอบพื้นที่ตามสมควรแก่กรณี บำรุงดูแลรักษาสภาพป่า ป้องกันและควบคุมไฟป่าในบริเวณที่ได้รับอนุญาต และบริเวณติดต่อกันใกล้เคียงตามความเหมาะสม

๑๘. ผู้รับอนุญาตต้องมีแผนการใช้ประโยชน์พื้นที่สำหรับเป็นพื้นที่สีเขียวในพื้นที่ที่มีศักยภาพที่สามารถดำเนินการได้ หรือตามความเหมาะสม และจะต้องดูแลรักษาและมีการปลูกป่าเพิ่มให้เหมาะสมตามศักยภาพของพื้นที่ที่ให้ใช้

๑๙. ผู้รับอนุญาตต้องชำระค่าปลูกป่าชดเชยและบำรุงรักษาป่าที่ปลูกในจำนวน ๓ เท่าของพื้นที่ที่ได้รับอนุญาต ทั้งนี้ ให้ผู้รับอนุญาตชำระเงินค่าปลูกป่าชดเชยและบำรุงรักษาป่าเป็นจำนวนเงิน ๓ เท่าของพื้นที่ที่ได้รับอนุญาตทันที แต่กรณีที่ผู้รับอนุญาตไม่สามารถจ่ายเงินเต็มจำนวนได้ในปีแรกให้แบ่งจ่ายชำระเงินค่าปลูกป่าชดเชยและบำรุงรักษาป่าเป็นจำนวนเงินไม่น้อยกว่า ๒๕ % ของค่าปลูกป่าชดเชยและบำรุงรักษาป่าที่ต้องชำระ ส่วนจำนวนเงินที่เหลือให้ชำระให้เสร็จสิ้นในปีถัดไปแต่ต้องไม่เกิน ๕ ปีแรกหลังจากได้รับหนังสืออนุญาต

๒๐. ต้องวางเงินมัดจำหรือส่งมอบหนังสือค้ำประกันของธนาคารที่เชื่อถือได้ ก่อนรับมอบหนังสืออนุญาต เพื่อเป็นหลักประกันในการแก้ไขผลกระทบที่เกิดขึ้นจากการประกอบกิจการดังกล่าว ในอัตราค่าชดเชย ๒๐๐,๐๐๐ บาท (สองแสนบาทถ้วน) หากผู้รับอนุญาตไม่สามารถแก้ไขผลกระทบได้ ผู้รับอนุญาตยินยอมให้กรมปรับหรือเรียกชดเชยจากรธนาคารผู้ออกหนังสือค้ำประกันภายในวงเงินดังกล่าวทั้งหมดหรือบางส่วนแล้วแต่กรมเห็นสมควร

๒๑. ผู้รับอนุญาตต้องปฏิบัติตามมาตรการป้องกันและแก้ไขผลกระทบสิ่งแวดล้อม และมาตรการติดตามตรวจสอบผลกระทบสิ่งแวดล้อมที่เสนอไว้ในรายงานการวิเคราะห์ผลกระทบสิ่งแวดล้อม ฯ ซึ่งคณะกรรมการผู้ชำนาญการ ฯ ได้พิจารณาให้ความเห็นชอบในการประชุมครั้งที่ ๙/๒๕๕๕ เมื่อวันที่ ๓๐ เมษายน ๒๕๕๕ อย่างเคร่งครัด

๒๒. กรณีผู้รับอนุญาตฝ่าฝืนหรือไม่ปฏิบัติตามเงื่อนไขในหนังสืออนุญาต หรือปล่อยปละละเลยให้บุคคลอื่นบุกรุก ยึดถือ ครอบครอง หรือกระทำการฝ่าฝืนมาตรา ๑๔ ในพื้นที่ที่ได้รับอนุญาตจะมีความผิดมาตรา ๓๓/๒ และ ๓๓/๓ แห่งพระราชบัญญัติป่าสงวนแห่งชาติ พ.ศ.๒๕๐๗ และที่แก้ไขเพิ่มเติม

๒๓. ผู้รับอนุญาตได้รับทราบและยินดีที่จะปฏิบัติตามเงื่อนไขดังกล่าวข้างต้น โดยเคร่งครัด
ทุกประการหากฝ่าฝืนหรือไม่ปฏิบัติตามเงื่อนไข ผู้รับอนุญาตยินยอมให้ทางราชการสั่งพักใช้หนังสืออนุญาตหรือ
เพิกถอนหนังสืออนุญาตได้ โดยผู้รับอนุญาตจะไม่เรียกร้องค่าเสียหายไม่ว่ากรณีใดๆ จากทางราชการ
ทั้งทางแพ่งและอาญา

๒๔. เงื่อนไขอื่นๆ (ถ้ามี)

(ลงชื่อ).....ผู้อนุญาต

(นายสมภพ สมิตะสิริ)

รองผู้ว่าราชการจังหวัด ปฏิบัติราชการแทน

ผู้ว่าราชการจังหวัดสระบุรี
ปฏิบัติราชการแทนพบอธิบดีกรมป่าไม้

(ลงชื่อ).....ผู้รับอนุญาต/รับมอบอำนาจ

(นายเกษมสุข พยุงพันธุ์)

(ลงชื่อ).....พยาน

(นายพิบูลย์ ไซตเศรษฐ์)

เจ้าพนักงานป่าไม้อาวุโส

(ลงชื่อ).....พยาน

(นายเอกลักษณ์ สีนสวาท)

นักวิชาการป่าไม้ชำนาญการ

แผนที่แนบท้ายหนังสืออนุญาตตามแบบ ป.ส.๒๓ - ๑ เล่มที่ ๐๗/๗ ฉบับที่ ๕.....
 ลงวันที่ ๑๑ เดือน พฤศจิกายน พ.ศ. ๒๕๖๔ แสดงบริเวณพื้นที่ที่ บริษัทปูนซิเมนต์ไทย (แก่งคอย) จำกัด
 ได้รับอนุญาตให้เข้าทำประโยชน์ภายในเขตป่าสงวนแห่งชาติ ป่าทับกวางและป่ามวกเหล็ก แปลงที่ ๑ ท้องที่
 ตำบลบ้านป่าและตำบลท่าคล้อ อำเภอแก่งคอย จังหวัดสระบุรี ตามประทานบัตรที่ ๑๔๐๘๕/๑๕๕๔๐ เมื่อวันที่ ๒๙๓๒-๑๑-๖๖

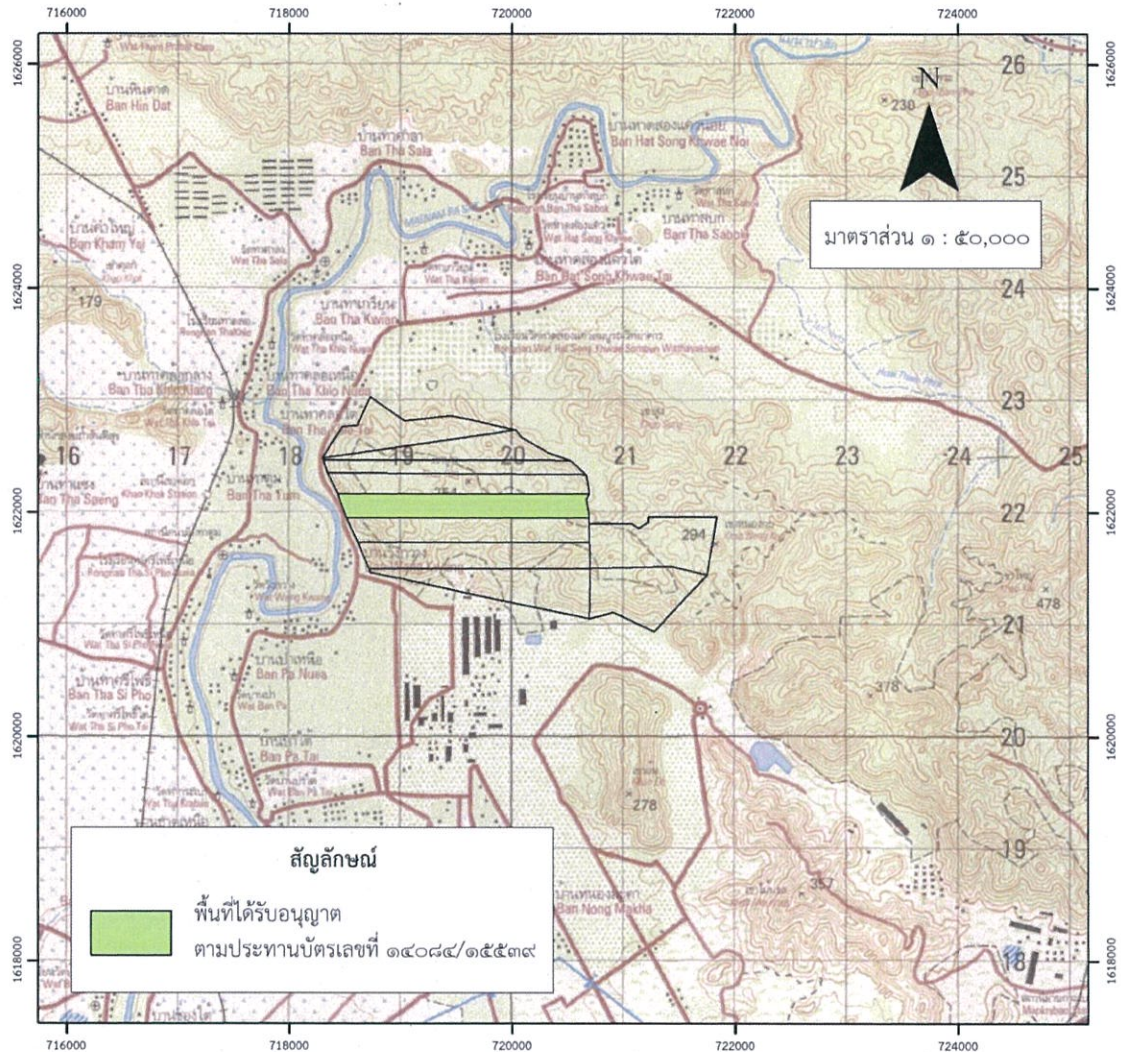

(ลงชื่อ) ผู้อนุญาต
 (นายสมภพ สมิตะสิริ)

(ลงชื่อ) ผู้รับอนุญาต/
 (นายเกษมสุข พยุงพันธุ์) รับมอบอำนาจ

รองผู้ว่าราชการจังหวัด ปฏิบัติราชการแทน
 ผู้ว่าราชการจังหวัดสระบุรี
 ปฏิบัติราชการแทนอธิบดีกรมป่าไม้

(ลงชื่อ) พยาน
 (นายพิบูลย์ เขตเศรษฐ์)
 เจ้าพนักงานป่าไม้อาวุโส

(ลงชื่อ) พยาน
 (นายเอกลักษณ์ สีนสาท)
 นักวิชาการป่าไม้ชำนาญการ

แผนที่สังเขปแบบท้ายหนังสืออนุญาตตามแบบ ป.ส.๒๓ - ๑ เล่มที่ ๐๗/๗ ฉบับที่ ๔
 ลงวันที่ ๑๑ เดือน พฤศจิกายน พ.ศ. ๒๕๖๔ แสดงบริเวณพื้นที่ที่ บริษัทปูนซิเมนต์ไทย (แก่งคอย) จำกัด
 ได้รับอนุญาตให้เข้าทำประโยชน์ภายในเขตป่าสงวนแห่งชาติ ป่าทับกวางและป่ามวกเหล็ก แปลงที่ ๑ ท้องที่
 ตำบลบ้านป่าและตำบลท่าคล้อ อำเภอแก่งคอย จังหวัดสระบุรี ตามประทานบัตรที่ ๑๔๐๘๔/๑๕๕๔๐ เมื่อวันที่ ๒๙๓-๒-๑๑ ไร่

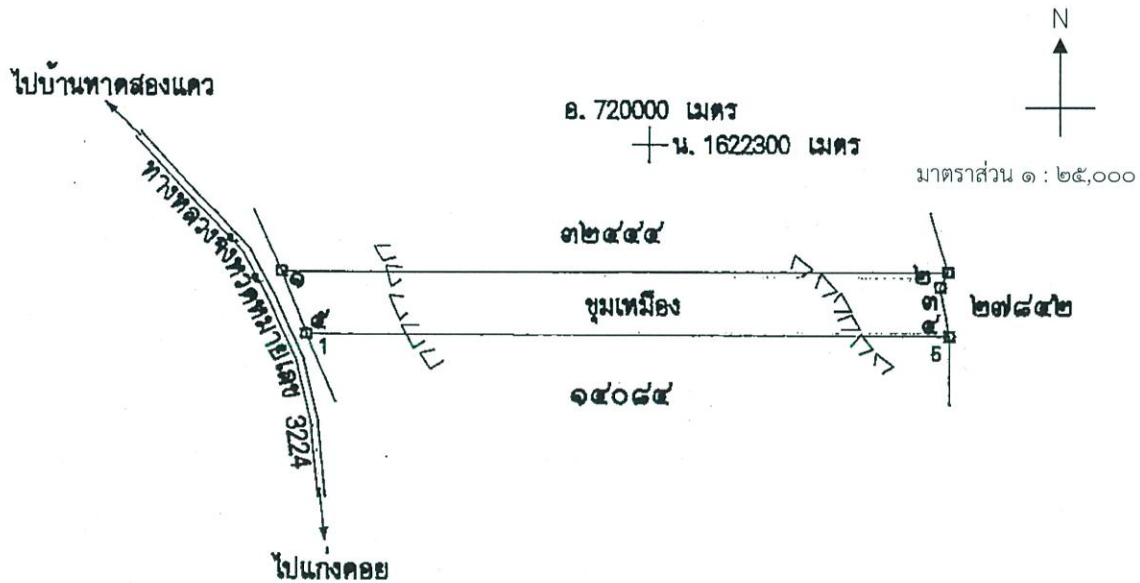

ค่าพิกัดที่อ่านได้จากเครื่องหาค่าพิกัดจากดาวเทียม (GPS)

จุดที่ 1 N = 1622168 E = 718426	จุดที่ 2 N = 1622170 E = 720687	จุดที่ 3 N = 1622120 E = 720659	จุดที่ 4 N = 1621955 E = 720688
จุดที่ 5 N = 1621958 E = 718507	จุดที่ 6 N = E =	จุดที่ 7 N = E =	จุดที่ 8 N = E =

(ลงชื่อ) ผู้อนุญาต
 (นายสมภพ สมิตะสิริ)

รองผู้ว่าราชการจังหวัด ปฏิบัติราชการแทน

ผู้ว่าราชการจังหวัดสระบุรี
 ปฏิบัติราชการแทนอธิบดีกรมป่าไม้

(ลงชื่อ) พยาน
 (นายทัญญุต์ โชติเศรษฐ์)
 เจ้าพนักงานป่าไม้อาวุโส

(ลงชื่อ) ผู้รับอนุญาต/
 (นายเกษมสุข พยุงพันธุ์) รับมอบอำนาจ

(ลงชื่อ) พยาน
 (นายเอกลักษณ์ สิ้นสวาท)
 นักวิชาการป่าไม้ชำนาญการ

แผนที่ Google Earth แนบท้ายหนังสืออนุญาตตามแบบ ป.ส.๒๓ - ๑ เล่มที่ ๐๗/๓ ฉบับที่ ๔
 ลงวันที่ ๑๑ เดือน พฤศจิกายน พ.ศ. ๒๕๖๔ แสดงบริเวณพื้นที่ที่ บริษัทปูนซิเมนต์ไทย (แก่งคอย) จำกัด
 ได้รับอนุญาตให้เข้าทำประโยชน์ภายในเขตป่าสงวนแห่งชาติ ป่าทับทิมและป่ามวกเหล็ก แปลงที่ ๑ ท้องที่
 ตำบลบ้านป่า และตำบลท่าคล้อ อำเภอแก่งคอย จังหวัดสระบุรี ตามประทานบัตรที่ ๑๔๐๘๕/๑๕๕๔๐ เนื้อที่ ๒๙๗๒-๑๑ ไร่

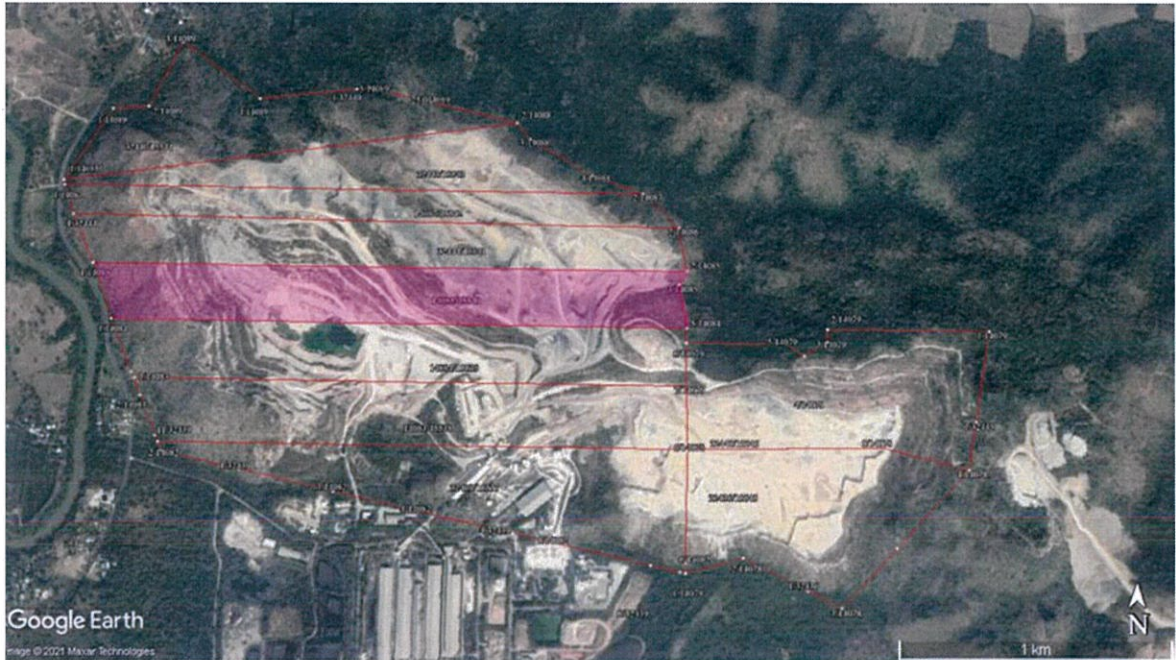

เครื่องหมายแผนที่



พื้นที่ที่ได้รับอนุญาตตามประทานบัตรที่ 14085/15540

(ลงชื่อ).....ผู้อนุญาต

(นายสมภพ สมิตะสิริ)

รองผู้ว่าราชการจังหวัด ปฏิบัติราชการแทน

ผู้ว่าราชการจังหวัดสระบุรี

ปฏิบัติราชการแทนอธิบดีกรมป่าไม้

(ลงชื่อ).....ผู้รับอนุญาต/ผู้รับมอบอำนาจ

(นายเกษมสุข พยุงพันธุ์)

(ลงชื่อ).....พยาน

(นายพิบูลย์ ไซตเศราชัญ)

เจ้าพนักงานป่าไม้อาวุโส

(ลงชื่อ).....พยาน

(นายเอกลักษณ์ สีนสวาท)

นักวิชาการป่าไม้ชำนาญการ

ได้รับอนุญาตตามหนังสือกรมป่าไม้
ที่ กส ๑๖๐๖.๕๓ / ๑๑๐๘๗
ลงวันที่ ๕ กรกฎาคม ๒๕๖๔

แบบ ป.ส. ๒๓ - ๑

หนังสืออนุญาตให้เข้าทำประโยชน์หรืออยู่อาศัยภายในเขตป่าสงวนแห่งชาติ

เล่มที่ 079

ที่ทำการ ศาลากลางจังหวัดสระบุรี

ฉบับที่ 5

วันที่ ๑๑ เดือน พฤศจิกายน พ.ศ. ๒๕๖๔

อาศัยอำนาจตามความในมาตรา ๑๖ แห่งพระราชบัญญัติป่าสงวนแห่งชาติ พ.ศ. ๒๕๐๗
ซึ่งแก้ไขเพิ่มเติมโดยพระราชบัญญัติป่าสงวนแห่งชาติ (ฉบับที่ ๔) พ.ศ. ๒๕๕๙ อธิบดีกรมป่าไม้โดยความเห็นชอบ
ของคณะกรรมการพิจารณาการใช้ประโยชน์ในเขตป่าสงวนแห่งชาติ เมื่อวันที่ ๑๖ เดือน พฤษภาคม พ.ศ. ๒๕๖๔

อนุญาตให้ บริษัท ปูนซิเมนต์ไทย (แก่งคอย) จำกัด อายุ ปี สัญชาติ
มีภูมิลำเนาอยู่บ้านเลขที่ ๓๓/๑ หมู่ที่ ๓ ซอย ถนน มิตรภาพ
ตำบล/แขวง บ้านป่า อำเภอ/เขต แก่งคอย จังหวัด สระบุรี
เข้าทำประโยชน์หรืออยู่อาศัยภายในเขตป่าสงวนแห่งชาติ ป่า ทับทิมและป่าเบญจพรรณ ป่าที่ ๑

ในท้องที่ตำบล บ้านป่า, ตำบล อำเภอ แก่งคอย จังหวัด สระบุรี
เพื่อ การทำแนวเขตที่ดินกรรมสิทธิ์ในป่าเบญจพรรณ (เพื่อโครงการพัฒนาระบบชลประทานพื้นที่ ๒๕๕๔/๑๕๕๕๑)
เนื้อที่ ๒๕๕ ไร่ ๑ งาน ๒๕ ตารางวา ตั้งแต่วันที่ ๑๑ เดือน พฤศจิกายน พ.ศ. ๒๕๖๔
จนถึงวันที่ ๒๖ เดือน กันยายน พ.ศ. ๒๕๗๐ ตามแผนที่พร้อมบัญชีระบุค่าพิกัด
แนบท้ายหนังสืออนุญาตนี้ โดยมีอาณาเขตดังต่อไปนี้

ด้านทิศเหนือ	จด	} ราชละอองยดป่าภู	วัดได้	เมตร
ด้านทิศตะวันออก	จด		วัดได้	เมตร
ด้านทิศใต้	จด		วัดได้	เมตร
ด้านทิศตะวันตก	จด		วัดได้	เมตร

ผู้รับอนุญาตจะต้องปฏิบัติตามกฎหมายว่าด้วยป่าสงวนแห่งชาติ กฎหมายว่าด้วยป่าไม้ และ
ตามเงื่อนไขแนบท้ายหนังสืออนุญาตนี้

(นายเอกสิทธิ์ สิมสวาท)
นักวิชาการป่าไม้ชำนาญการ

(ลงชื่อ).....ผู้อนุญาต

(นายสมภพ สมิตะสิริ)

ตำแหน่งผู้อำนวยการจังหวัด ปฏิบัติราชการแทน

ผู้ว่าราชการจังหวัดสระบุรี
ปฏิบัติราชการแทนอธิบดีกรมป่าไม้

เงื่อนไขแนบท้ายหนังสืออนุญาต

ให้ผู้รับอนุญาตเข้าทำประโยชน์เพื่อทำเหมืองแร่ภายในเขตป่าสงวนแห่งชาติ ตามหนังสืออนุญาต ฉบับที่...๕...เล่มที่.....๐๗๙.....ลงวันที่.....๑๑.....เดือน...พฤศจิกายน...พ.ศ. ๒๕๖๔ ปฏิบัติตามเงื่อนไขดังต่อไปนี้

๑. ต้องไม่กระทำการหรือยินยอมให้ตัวแทน คนงาน หรือลูกจ้าง กระทำการหรือละเว้นกระทำการใดๆ ให้เป็นการเสื่อมเสียแก่สภาพป่าไม้หรือของป่านอกเขตพื้นที่ที่ประกาศกำหนด หากมีการกระทำผิดกฎหมาย ผู้รับอนุญาตต้องรับโทษตามที่กฎหมายบัญญัติไว้สำหรับความผิดนั้นด้วย

๒. ต้องปฏิบัติตามกฎหมายว่าด้วยป่าสงวนแห่งชาติ กฎหมายว่าด้วยป่าไม้ กฎหมายว่าด้วยการส่งเสริมการบริหารจัดการทรัพยากรทางทะเลและชายฝั่ง และกฎหมายอื่นที่เกี่ยวข้อง ตลอดจนกฎกระทรวง ข้อกำหนด ประกาศ ระเบียบ ข้อบังคับหรือเงื่อนไข ซึ่งออกตามกฎหมายดังกล่าว ทั้งที่ใช้อยู่ในขณะนี้และที่จะประกาศใช้บังคับต่อไป ซึ่งทางราชการได้แจ้งให้ทราบเพื่อปฏิบัติแล้ว

๓. ต้องจัดทำหลักเขตหรือเครื่องหมาย เป็นการแสดงแนวเขตพื้นที่ที่ได้รับอนุญาตไว้ทุกด้าน ให้เห็นได้อย่างชัดเจน สำหรับกรณีพื้นที่ที่ไม่มีแนวเขตชัดเจน ให้ปลูกต้นไม้ชนิดพันธุ์ท้องถิ่นที่เหมาะสมเป็นแนวเขตให้ชัดเจน และต้องจัดทำป้ายถาวร ติดไว้ใกล้เส้นทาง ณ จุดที่ผ่านเข้าพื้นที่ที่ได้รับอนุญาตให้เห็นได้ชัดเจน ขนาดไม่น้อยกว่า ๑๒๐ x ๒๔๐ เซนติเมตร โดยระบุข้อความไว้ที่ป้ายว่า “บริษัท ปูนซิเมนต์ไทย (แก่งคอย) จำกัด ได้รับอนุญาตให้ใช้ประโยชน์ภายในเขตป่าสงวนแห่งชาติ ป่าทับกวางและป่ามวกเหล็ก แปลงที่ ๑ ท้องที่ตำบล บ้านป่า และตำบล ท่าคล้อ อำเภอ แก่งคอย จังหวัด สระบุรี แห่งนี้ ตามกฎหมายว่าด้วยการป่าไม้แล้ว เพื่อ การทำเหมืองแร่หินอุตสาหกรรมชนิดหินปูนและหินดินดาน (เพื่ออุตสาหกรรมปูนซีเมนต์) ตามประทานบัตรที่ ๓๒๔๔๔/๑๕๕๔๑ เนื้อที่ ๒๕๒ ไร่ ๑ งาน ๒๘ ตารางวา ตั้งแต่วันที่...๒๒...เดือน...พฤศจิกายน...พ.ศ. ๒๕๖๔ จนถึงวันที่ ๒๖ เดือน กันยายน พ.ศ. ๒๕๗๐ ” ให้แล้วเสร็จภายในกำหนด ๓๐ วัน นับจากวันที่ได้รับหนังสืออนุญาต

๔. ต้องใช้พื้นที่ที่ได้รับอนุญาตเพื่อวัตถุประสงค์หรือกิจการที่ขออนุญาตเท่านั้น จะนำไปใช้ในวัตถุประสงค์หรือกิจการอื่นมิได้

๕. ต้องยินยอมให้พนักงานเจ้าหน้าที่เข้าไปตรวจสอบการปฏิบัติตามเงื่อนไขการอนุญาตในพื้นที่ที่ได้รับอนุญาตได้ในวันและเวลาราชการ และผู้อนุญาตต้องเป็นผู้นำตรวจ หากผู้รับอนุญาต ไม่สามารถนำพนักงานเจ้าหน้าที่ตรวจสอบด้วยตัวเองได้ ต้องมอบอำนาจเป็นหนังสือให้ผู้หนึ่งผู้ใดเป็นผู้ดำเนินการแทน โดยผู้รับอนุญาตหรือผู้รับมอบอำนาจจะต้องอำนวยความสะดวกตามควรแก่กรณี และให้ปฏิบัติตามที่พนักงานเจ้าหน้าที่ผู้มีอำนาจได้สั่งเป็นหนังสือให้ปฏิบัติเพื่อให้เป็นไปตามเงื่อนไขที่กำหนดไว้

๖. ต้องคอยสอดส่องตรวจตราระมัดระวังมิให้มีการบุกรุกในพื้นที่ที่ได้รับอนุญาต ถ้ามีการกระทำอันเป็นความผิดตามกฎหมายว่าด้วยป่าสงวนแห่งชาติ กฎหมายว่าด้วยป่าไม้ หรือกฎหมายอื่นที่เกี่ยวข้อง ผู้รับอนุญาตต้องแจ้งให้พนักงานเจ้าหน้าที่ทราบทันที หากพนักงานเจ้าหน้าที่ตรวจพบมีความเสียหายเกิดขึ้น โดยผู้ที่ได้รับอนุญาตควรจะทราบ แต่ละเลยมิได้แจ้งให้ทราบ ผู้รับอนุญาตจะต้องรับผิดชอบด้วย และต้องมีการดำเนินการฟื้นฟู ดูแล บำรุงรักษาพื้นที่ให้กลับคืนมาดังเดิมให้มากที่สุด

กรณี ถ้ามีการกระทำอันเป็นความผิดตามกฎหมายข้างต้น ให้ผู้รับอนุญาตแจ้งพนักงานเจ้าหน้าที่ตามกฎหมายพร้อมหลักฐานยืนยันการแจ้งที่ชัดเจนเป็นลายลักษณ์อักษรหรือวิธีการอื่นใด และหากพนักงานเจ้าหน้าที่ตรวจพบมีความเสียหายเกิดขึ้นโดยผู้ที่ได้รับอนุญาตควรจะทราบ แต่ละเลยมิได้แจ้งให้ทราบ ผู้รับอนุญาตจะต้องรับผิดชอบด้วย

๗. ต้องดำเนินการเอง ในกรณีที่จำเป็นอาจมอบหมายให้ผู้หนึ่งผู้ใดเป็นผู้ดำเนินการแทนได้ แต่ถ้าเกิดความเสียหายใดๆ ขึ้น ผู้รับอนุญาตต้องรับผิดชอบด้วยในฐานะเป็นผู้ดำเนินการเองทั้งสิ้น

๘. ในกรณีที่ผู้รับอนุญาต มีความประสงค์จะทำไม้ออกจากพื้นที่ที่ได้รับอนุญาต ให้ดำเนินการตามระเบียบและกฎหมายที่เกี่ยวข้อง

๙. ในกรณีที่กรมมีความจำเป็นต้องใช้พื้นที่ดังกล่าวบางส่วน หรือทั้งหมด ผู้รับอนุญาตต้องยินยอมให้ยกเลิกการอนุญาตได้โดยไม่เรียกร้องค่าชดเชยหรือค่าเสียหายใดๆ ทั้งสิ้น ซึ่งกรมจะแจ้งให้ผู้รับอนุญาตทราบก่อน ไม่น้อยกว่า ๑๘๐ วัน และผู้รับอนุญาตต้องเคลื่อนย้ายทรัพย์สินหรือสิ่งก่อสร้างออกจากพื้นที่ที่ได้รับอนุญาตให้เสร็จสิ้นภายใน ๙๐ วัน นับจากวันที่กรมระบุวันที่จะเข้าใช้พื้นที่ดังกล่าว นั้น หรือมอบให้กรมดูแลต่อไป

๑๐. เมื่อครบกำหนดอายุการอนุญาตตามหนังสืออนุญาตหรือถูกเพิกถอนการอนุญาต ให้ผู้รับอนุญาตเคลื่อนย้ายทรัพย์สินหรือสิ่งก่อสร้างของผู้รับอนุญาตออกจากพื้นที่ที่ได้รับอนุญาตให้เสร็จสิ้นภายใน ๙๐ วัน นับจากวันที่ครบอายุหรือวันที่ถูกเพิกถอนการอนุญาต

๑๑. หากผู้รับอนุญาตไม่ดำเนินการตามวัตถุประสงค์นับแต่วันที่ได้รับอนุญาตเกินกว่า ๓ ปี จะถือว่าไม่ประสงค์ที่จะใช้ประโยชน์อีกต่อไป ทั้งนี้ หากยังมีความจำเป็นที่จะใช้ขอให้ชี้แจงเหตุผลด้วย

๑๒. ต้องรายงานผลการปฏิบัติตามเงื่อนไข ภายใน ๑๘๐ วัน นับจากวันที่ได้รับหนังสืออนุญาต หากไม่สามารถดำเนินการให้แล้วเสร็จ ผู้รับอนุญาตต้องทำหนังสือชี้แจงเหตุผลความจำเป็น และให้ขยายระยะเวลาออกไปอีก ๑๘๐ วัน หลังจากนั้นให้รายงานผลการปฏิบัติตามเงื่อนไขเป็นประจำทุกปี ในตลอดระยะเวลาที่ได้รับอนุญาต

๑๓. หากเกิดปัญหาการร้องเรียนอันเกี่ยวเนื่องจากกิจการที่ได้รับอนุญาต ผู้รับอนุญาตต้องดำเนินการแก้ไขปัญหานั้นทันทีและแจ้งให้พนักงานเจ้าหน้าที่ทราบ หากพนักงานเจ้าหน้าที่ตรวจสอบพบว่า มีเหตุอันเชื่อได้ว่าก่อให้เกิดผลกระทบและความเสียหายอย่างร้ายแรง ให้พนักงานเจ้าหน้าที่พักใช้ใบอนุญาตตามระเบียบและกฎหมายที่เกี่ยวข้อง

๑๔. หากในภายหลังที่ได้รับหนังสืออนุญาต ตรวจสอบพบว่า การที่ได้รับอนุญาตที่ผ่านมา มีการปกปิดข้อมูล ข้อเท็จจริงหรือใช้เอกสารเท็จหรือปลอมในการประกอบการพิจารณาที่เป็นเท็จถือเป็นข้อสาระสำคัญ ให้มีผลยกเลิกการอนุญาตและให้ผู้รับอนุญาตหยุดการดำเนินการในพื้นที่ที่ได้รับอนุญาตนี้ทันที นับตั้งแต่วันที่พนักงานเจ้าหน้าที่ตรวจพบ และให้พนักงานเจ้าหน้าที่แจ้งผลการยกเลิกการอนุญาตดังกล่าวให้ผู้ได้รับอนุญาตทราบเป็นหนังสือต่อไป โดยผู้รับอนุญาตไม่มีสิทธิเรียกร้องค่าเสียหายใดๆ จากทางราชการ ไม่ว่าสิทธิที่ได้จากการอนุญาตที่ผ่านมา รวมถึงสิทธิที่ผู้รับอนุญาตจะได้ในอนาคตตามระยะเวลาที่เหลืออยู่ตามหนังสืออนุญาต รวมถึงต้องรับผิดชอบในการชำระค่าธรรมเนียมหรือค่าปลูกป่าชดเชยหรือค่าใช้จ่ายอื่นๆ ที่ต้องจ่ายให้กรมแล้วแต่กรณีให้แล้วเสร็จ

๑๕. กรมหรือหน่วยงานที่อธิบดีกำหนด ออกไปตรวจสอบการดำเนินการตามเงื่อนไขแล้วพบว่าผู้รับอนุญาตไม่ปฏิบัติตามเงื่อนไขอันอาจเป็นการเสียหายอย่างร้ายแรง อาจถูกพนักงานเจ้าหน้าที่สั่งพักใช้หนังสืออนุญาตหรือเพิกถอนหนังสืออนุญาต และไม่พิจารณาการอนุญาตในครั้งต่อไป

๑๖. การให้เช่าหรือรับช่วงสิทธิ์หนังสืออนุญาตตามระเบียบนี้จะกระทำมิได้ แต่ในกรณีที่ผู้รับอนุญาตถึงแก่ความตาย และทายาทหรือผู้จัดการมรดกประสงค์จะกระทำการตามหนังสืออนุญาตนั้นต่อไป ให้ยื่นคำขอตามข้อ ๖ ภายในกำหนด ๙๐ วัน นับจากวันที่ผู้รับอนุญาตถึงแก่ความตาย หากพ้นกำหนดนี้แล้ว ทายาทหรือผู้จัดการมรดกยังมิได้ยื่นคำร้องขอรับอนุญาตให้ถือว่าสิ้นสุดการอนุญาตนั้น เว้นแต่กรณีที่มิเหตุสุดวิสัย อธิบดีโดยความเห็นชอบของคณะกรรมการจะพิจารณาผ่อนผันเป็นราย ๆ ไปก็ได้

กรณีนิติบุคคลที่เลิกกิจการให้แจ้งพนักงานเจ้าหน้าที่ทราบ เพื่อพิจารณยกเลิกการอนุญาตต่อไป

๑๗. ผู้รับอนุญาตต้องให้ความร่วมมือกับชุมชนโดยรอบพื้นที่ตามสมควรแก่กรณี บำรุงดูแลรักษาสภาพป่า ป้องกันและควบคุมไฟป่าในบริเวณที่ได้รับอนุญาต และบริเวณติดต่อกันใกล้เคียงตามความเหมาะสม

๑๘. ผู้รับอนุญาตต้องมีแผนการใช้ประโยชน์พื้นที่สำหรับเป็นพื้นที่สีเขียวในพื้นที่ที่มีศักยภาพที่สามารถดำเนินการได้ หรือตามความเหมาะสม และจะต้องดูแลรักษาและมีการปลูกป่าเพิ่มเติมให้เหมาะสมตามศักยภาพของพื้นที่ที่ให้ใช้

๑๙. ผู้รับอนุญาตต้องชำระค่าปลูกป่าชดเชยและบำรุงรักษาป่าที่ปลูกในจำนวน ๓ เท่าของพื้นที่ที่ได้รับอนุญาต ทั้งนี้ ให้ผู้รับอนุญาตชำระเงินค่าปลูกป่าชดเชยและบำรุงรักษาป่าเป็นจำนวนเงิน ๓ เท่าของพื้นที่ที่ได้รับอนุญาตทันที แต่กรณีที่ผู้รับอนุญาตไม่สามารถจ่ายเงินเต็มจำนวนได้ในปีแรกให้แบ่งจ่ายชำระเงินค่าปลูกป่าชดเชยและบำรุงรักษาป่าเป็นจำนวนเงินไม่น้อยกว่า ๒๕ % ของค่าปลูกป่าชดเชยและบำรุงรักษาป่าที่ต้องชำระ ส่วนจำนวนเงินที่เหลือให้ชำระให้เสร็จสิ้นในปีถัดไปแต่ต้องไม่เกิน ๕ ปีแรกหลังจากได้รับหนังสืออนุญาต

๒๐. ต้องวางเงินมัดจำหรือส่งมอบหนังสือค้ำประกันของธนาคารที่เชื่อถือได้ ก่อนรับมอบหนังสืออนุญาต เพื่อเป็นหลักประกันในการแก้ไขผลกระทบที่เกิดขึ้นจากการประกอบกิจการดังกล่าว ในอัตราค่าชดเชย ๒๐๐,๐๐๐ บาท (สองแสนบาทถ้วน) หากผู้รับอนุญาตไม่สามารถแก้ไขผลกระทบได้ ผู้รับอนุญาตยินยอมให้กรมปรับหรือเรียกชดเชยจากธนาคารผู้ออกหนังสือค้ำประกันภายในวงเงินดังกล่าว ทั้งหมดหรือบางส่วนแล้วแต่กรมเห็นสมควร

๒๑. ผู้รับอนุญาตต้องปฏิบัติตามมาตรการป้องกันและแก้ไขผลกระทบสิ่งแวดล้อม และมาตรการติดตามตรวจสอบผลกระทบสิ่งแวดล้อมที่เสนอไว้ในรายงานการวิเคราะห์ผลกระทบสิ่งแวดล้อม ๆ ซึ่งคณะกรรมการผู้ชำนาญการ ฯ ได้พิจารณาให้ความเห็นชอบในการประชุมครั้งที่ ๙/๒๕๕๕ เมื่อวันที่ ๓๐ เมษายน ๒๕๕๕ อย่างเคร่งครัด

๒๒. กรณีผู้รับอนุญาตฝ่าฝืนหรือไม่ปฏิบัติตามเงื่อนไขในหนังสืออนุญาต หรือปล่อยปละละเลยให้บุคคลอื่นบุกรุก ยึดถือ ครอบครอง หรือกระทำการฝ่าฝืนมาตรา ๑๔ ในพื้นที่ที่ได้รับอนุญาตจะมีความผิดมาตรา ๓๓/๒ และ ๓๓/๓ แห่งพระราชบัญญัติป่าสงวนแห่งชาติ พ.ศ.๒๕๐๗ และที่แก้ไขเพิ่มเติม

๒๓. ผู้รับอนุญาตได้รับทราบและยินดีที่จะปฏิบัติตามเงื่อนไขดังกล่าวข้างต้น โดยเคร่งครัด
ทุกประการหากฝ่าฝืนหรือไม่ปฏิบัติตามเงื่อนไข ผู้รับอนุญาตยินยอมให้ทางราชการสั่งพักใช้หนังสืออนุญาตหรือ
เพิกถอนหนังสืออนุญาตได้ โดยผู้รับอนุญาตจะไม่เรียกร้องค่าเสียหายไม่ว่ากรณีใดๆ จากทางราชการ
ทั้งทางแพ่งและอาญา

๒๔. เงื่อนไขอื่นๆ (ถ้ามี)

(ลงชื่อ).....ผู้อนุญาต

(.....)
(นายสมภพ สมิตะสิริ)

รองผู้ว่าราชการจังหวัด ปฏิบัติราชการแทน

ผู้ว่าราชการจังหวัดสระบุรี

ปฏิบัติราชการแทนอธิบดีกรมป่าไม้

(ลงชื่อ).....ผู้รับอนุญาต/รับมอบอำนาจ

(นายเกษมสุข พยุงพันธุ์)

(ลงชื่อ).....พยาน

(.....)
(นายพิบูลย์ โชตเศรษฐ์)

เจ้าพนักงานป่าไม้อาวุโส

(ลงชื่อ).....พยาน

(.....)
(นายเอกลักษณ์ สิ้นสวาท)

นักวิชาการป่าไม้ชำนาญการ

แผนที่แนบท้ายหนังสืออนุญาตตามแบบ ป.ส.๒๓ - ๑ เล่มที่ ๐๗/๗ ฉบับที่ ๕.....

ลงวันที่ ๑๑ เดือน พฤศจิกายน พ.ศ. ๒๕๖๔ แสดงบริเวณพื้นที่ที่ บริษัทปูนซิเมนต์ไทย (แก่งคอย) จำกัด ได้รับอนุญาตให้เข้าทำประโยชน์ภายในเขตป่าสงวนแห่งชาติ ป่าทับกวางและป่ามวกเหล็ก แปลงที่ ๑ ท้องที่ ตำบลบ้านป่าและตำบลท่าคล้อ อำเภอแก่งคอย จังหวัดสระบุรี ตามพระทานบัตรที่ ๓๒๔๔๔/๑๕๕๔๑ เนื้อที่ ๒๕๒-๑-๒๘ ไร่

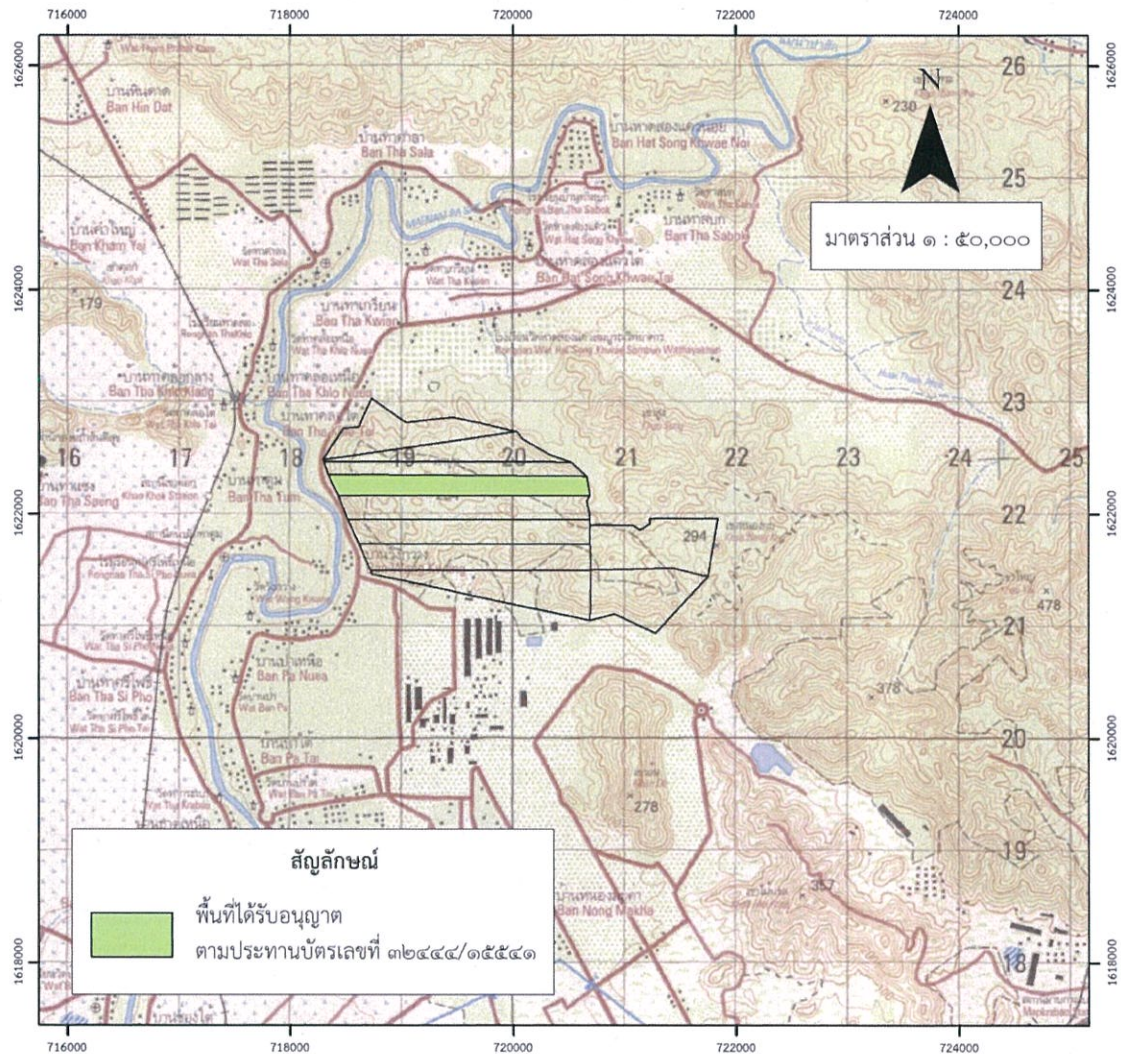

(ลงชื่อ).....ผู้อนุญาต

((นายสมภพ สมิตะศิริ))

(ลงชื่อ).....ผู้รับอนุญาต/

(นายเกษมสุข พยุ่งพันธุ์) รับมอบอำนาจ

รองผู้ว่าราชการจังหวัด ปฏิบัติราชการแทน

ผู้ว่าราชการจังหวัดสระบุรี

ปฏิบัติราชการแทนอธิบดีกรมป่าไม้

(ลงชื่อ).....พยาน

((นายพิบูลย์ โชตเศรษฐ์))

เจ้าพนักงานป่าไม้อาวุโส

(ลงชื่อ).....พยาน

((นายเอกลักษณ์ สีนสาหว))

นักวิชาการป่าไม้ชำนาญการ

แผนที่สังเขปแนบท้ายหนังสืออนุญาตตามแบบ ป.ส.๒๓ - ๑ เล่มที่ ๐๗/๗ ฉบับที่ ๕
 ลงวันที่ ๑๑ เดือน พฤษภาคม พ.ศ. ๒๕๖๔ แสดงบริเวณพื้นที่ที่ บริษัทปูนซิเมนต์ไทย (แก่งคอย) จำกัด
 ได้รับอนุญาตให้เข้าทำประโยชน์ภายในเขตป่าสงวนแห่งชาติ ป่าทับทิมและป่ามวกเหล็ก แปลงที่ ๑ ท้องที่
 ตำบลบ้านป่าและตำบลท่าคล้อ อำเภอแก่งคอย จังหวัดสระบุรี ตามประทานบัตรที่ ๓๒๔๔๔/๑๕๕๔๑ เนื้อที่ ๒๕๒-๑-๒๘ ไร่

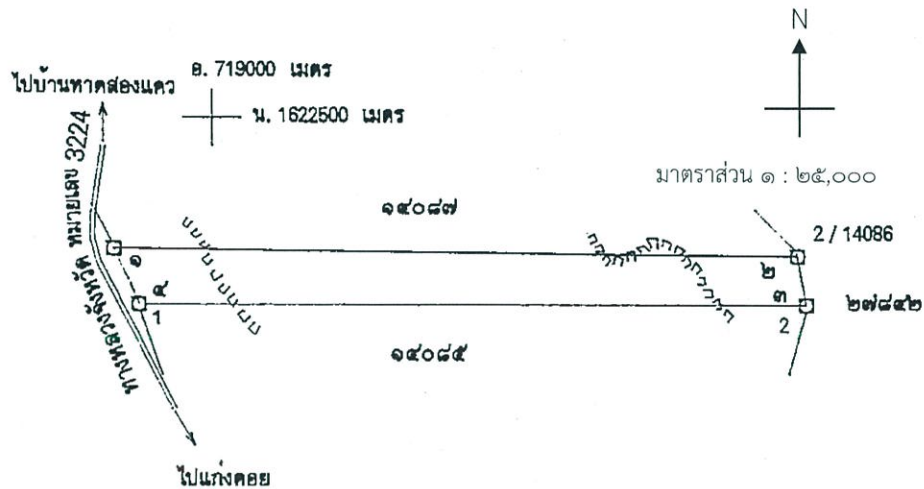

ค่าพิกัดที่อ่านได้จากเครื่องหาตำแหน่งจากดาวเทียม (GPS)

จุดที่ 1 N = 1622355 E = 718339	จุดที่ 2 N = 1622336 E = 720656	จุดที่ 3 N = 1622170 E = 720687	จุดที่ 4 N = 1622168 E = 718426
จุดที่ 5 N = E =	จุดที่ 6 N = E =	จุดที่ 7 N = E =	จุดที่ 8 N = E =

(ลงชื่อ) ผู้อนุญาต

((นายสมภพ สมิตะสิริ))

รองผู้ว่าราชการจังหวัด ปฏิบัติราชการแทน

ผู้ว่าราชการจังหวัดสระบุรี
 ปฏิบัติราชการแทนอธิบดีกรมป่าไม้

(ลงชื่อ) พยาน

((นายพิบูลย์ โชตเศรษฐ์))

เจ้าพนักงานป่าไม้อาวุโส

(ลงชื่อ) ผู้รับอนุญาต/

(นายเกษมสุข พยุ่งพันธ์) รับมอบอำนาจ

(ลงชื่อ) พยาน

((นายเอกลักษณ์ สีนวาท))

นักวิชาการป่าไม้ชำนาญการ

แผนที่ Google Earth แนบท้ายหนังสืออนุญาตตามแบบ ป.ส.๒๓ - ๑ เล่มที่ ๐๗/พ ฉบับที่ ๕.....
 ลงวันที่ ๑๑ เดือน พฤศจิกายน พ.ศ. ๒๕๖๔ แสดงบริเวณพื้นที่ที่ บริษัทปูนซิเมนต์ไทย (แก่งคอย) จำกัด
 ได้รับอนุญาตให้เข้าทำประโยชน์ภายในเขตป่าสงวนแห่งชาติ ป่าทับกวางและป่ามวกเหล็ก แปลงที่ ๑ ท้องที่
 ตำบลบ้านป่า และตำบลท่าคล้อ อำเภอแก่งคอย จังหวัดสระบุรี ตามประทานบัตรที่ ๓๒๔๔๔/๑๕๕๔๑ เมื่อวันที่ ๒๕๒-๑-๒๘ ไร่

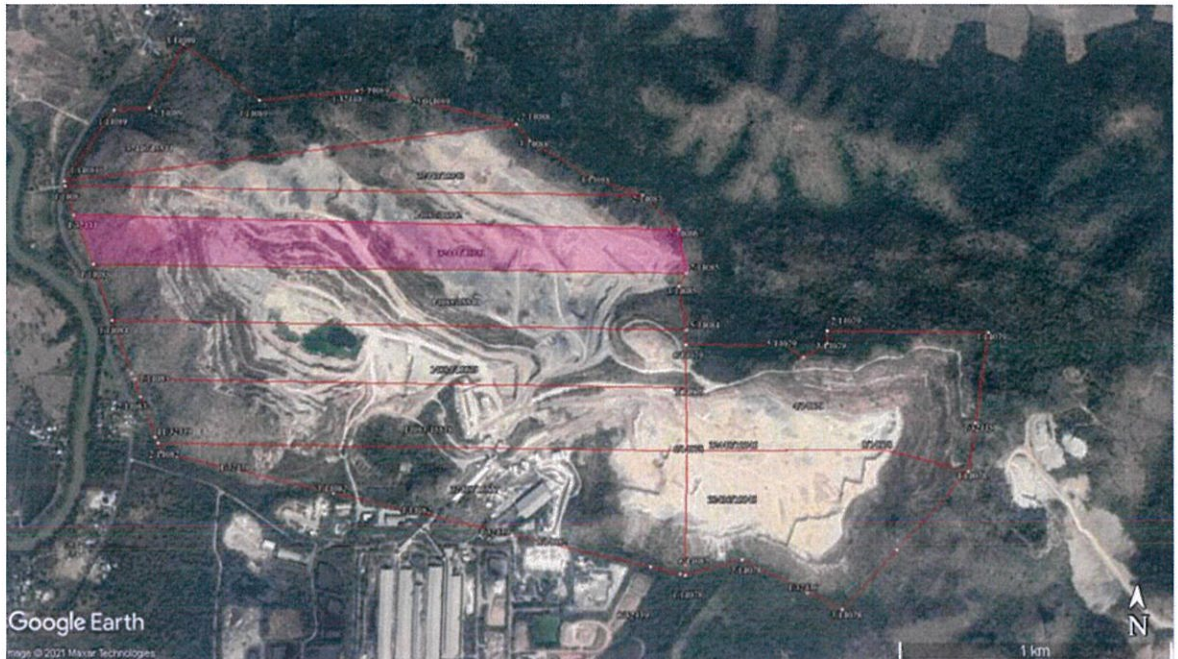

เครื่องหมายแผนที่ พื้นที่ที่ได้รับอนุญาตตามประทานบัตรที่ 32444/15541

(ลงชื่อ).....ผู้อนุญาต

(**(นายสมภพ สมิตะสิริ)**)

รองผู้ว่าราชการจังหวัด ปฏิบัติราชการแทน

ผู้ว่าราชการจังหวัดสระบุรี

ปฏิบัติราชการแทนอธิบดีกรมป่าไม้

(ลงชื่อ)ผู้รับอนุญาต/ผู้รับมอบอำนาจ

(นายเกษมสุข พยุงพันธุ์)

(ลงชื่อ)พยาน

(**(นายพิบูลย์ โชตเศรษฐ์)**)

เจ้าพนักงานป่าไม้อาวุโส

(ลงชื่อ)พยาน

(**(นายเอกลักษณ์ สีนสวาท)**)

นักวิชาการป่าไม้ชำนาญการ

ได้รับอนุญาตตามหนังสือกรมป่าไม้
ที่ กส ๑๖๐๒.๔๓ / ๑๑๐๘๗
ลงวันที่ ๕ กรกฎาคม ๒๕๖๔

แบบ ป.ส. ๒๓ - ๑

หนังสืออนุญาตให้เข้าทำประโยชน์หรืออยู่อาศัยภายในเขตป่าสงวนแห่งชาติ

เล่มที่ 079

ที่ทำการ ศาลากลางจังหวัดสระบุรี

ฉบับที่ 6

วันที่ ๑๑ เดือน พฤศจิกายน พ.ศ. ๒๕๖๔

อาศัยอำนาจตามความในมาตรา ๑๖ แห่งพระราชบัญญัติป่าสงวนแห่งชาติ พ.ศ. ๒๕๐๗
ซึ่งแก้ไขเพิ่มเติมโดยพระราชบัญญัติป่าสงวนแห่งชาติ (ฉบับที่ ๔) พ.ศ. ๒๕๕๙ อธิบดีกรมป่าไม้โดยความเห็นชอบ
ของคณะกรรมการพิจารณาการใช้ประโยชน์ในเขตป่าสงวนแห่งชาติ เมื่อวันที่ ๑๒ เดือน พฤษภาคม พ.ศ. ๒๕๖๔

อนุญาตให้ บริษัท ปูนซิเมนต์ไทย (แบริ่ง) จำกัด อายุ.....ปี สัญชาติ.....
มีภูมิลำเนาอยู่บ้านเลขที่ ๓๓/๑ หมู่ที่ ๓ ซอย.....ถนน มิตรภาพ
ตำบล/แขวง บ้านป่า อำเภอ/เขต แบริ่ง จังหวัด สระบุรี
เข้าทำประโยชน์หรืออยู่อาศัยภายในเขตป่าสงวนแห่งชาติ ป่า ทนบกและป่าผลัดใบ ป่าที่ ๑

ในท้องที่ตำบล บ้านป่า ทนบก อำเภอ แบริ่ง จังหวัด สระบุรี
เพื่อ ทำการก่อสร้างอาคารและสิ่งปลูกสร้าง (เพื่อถาวรกรรมและสิ่งปลูกสร้าง) ตามแบบที่ ๑๕๐๘๗/๑๕๕๒๒
เนื้อที่ ๑๗๐ ไร่ ๓ งาน ๐๖ ตารางวา ตั้งแต่วันที่ ๑๑ เดือน พฤศจิกายน พ.ศ. ๒๕๖๔
จนถึงวันที่ ๒๖ เดือน กันยายน พ.ศ. ๒๕๗๐ ตามแผนที่พร้อมบัญชีระบุค่าพิกัด
แนบท้ายหนังสืออนุญาตนี้ โดยมีอาณาเขตดังต่อไปนี้

ด้านทิศเหนือ	จด	วัดได้	เมตร
ด้านทิศตะวันออก	จด	วัดได้	เมตร
ด้านทิศใต้	จด	วัดได้	เมตร
ด้านทิศตะวันตก	จด	วัดได้	เมตร

ผู้รับอนุญาตจะต้องปฏิบัติตามกฎหมายว่าด้วยป่าสงวนแห่งชาติ กฎหมายว่าด้วยป่าไม้ และ
ตามเงื่อนไขแนบท้ายหนังสืออนุญาตนี้



(นายเอกสิทธิ์ สีนสาท)
นักวิชาการป่าไม้ชำนาญการ

(ลงชื่อ).....ผู้อนุญาต

(นายสมภพ สมิตะสิริ)

ตำแหน่งผู้ว่าราชการจังหวัด ปฏิบัติราชการแทน

ผู้ว่าราชการจังหวัดสระบุรี
ปฏิบัติราชการแทนอธิบดีกรมป่าไม้

เงื่อนไขแนบท้ายหนังสืออนุญาต

ให้ผู้รับอนุญาตเข้าทำประโยชน์เพื่อทำเหมืองแร่ภายในเขตป่าสงวนแห่งชาติ ตามหนังสืออนุญาต ฉบับที่...๖...เล่มที่.....๐๗๙.....ลงวันที่.....๑๑.....เดือน...พฤศจิกายน...พ.ศ. ๒๕๖๔ ปฏิบัติตามเงื่อนไขดังต่อไปนี้

๑. ต้องไม่กระทำการหรือยินยอมให้ตัวแทน คนงาน หรือลูกจ้าง กระทำการหรือละเว้นกระทำการใดๆ ให้เป็นการเสื่อมเสียแก่สภาพป่าไม้หรือของป่านอกเขตพื้นที่ที่ประกาศกำหนด หากมีการกระทำผิดกฎหมาย ผู้รับอนุญาตต้องรับโทษตามที่กฎหมายบัญญัติไว้สำหรับความผิดนั้นด้วย

๒. ต้องปฏิบัติตามกฎหมายว่าด้วยป่าสงวนแห่งชาติ กฎหมายว่าด้วยป่าไม้ กฎหมายว่าด้วยการส่งเสริมการบริหารจัดการทรัพยากรทางทะเลและชายฝั่ง และกฎหมายอื่นที่เกี่ยวข้อง ตลอดจนกฎกระทรวง ข้อกำหนด ประกาศ ระเบียบ ข้อบังคับหรือเงื่อนไข ซึ่งออกตามกฎหมายดังกล่าว ทั้งที่ใช้อยู่ในขณะนี้และที่จะประกาศใช้บังคับต่อไป ซึ่งทางราชการได้แจ้งให้ทราบเพื่อปฏิบัติแล้ว

๓. ต้องจัดทำหลักเขตหรือเครื่องหมาย เป็นการแสดงแนวเขตพื้นที่ที่ได้รับอนุญาตไว้ทุกด้าน ให้เห็นได้อย่างชัดเจน สำหรับกรณีพื้นที่ไม่มีแนวเขตชัดเจน ให้ปลูกต้นไม้ชนิดพันธุ์ท้องถิ่นที่เหมาะสมเป็นแนวเขตให้ชัดเจน และต้องจัดทำป้ายถาวร ติดไว้ใกล้เส้นทาง ณ จุดที่ผ่านเข้าพื้นที่ที่ได้รับอนุญาตให้เห็นได้ชัดเจน ขนาดไม่น้อยกว่า ๑๒๐ x ๒๔๐ เซนติเมตร โดยระบุข้อความไว้ที่ป้ายว่า “บริษัท ปูนซิเมนต์ไทย (แก่งคอย) จำกัด ได้รับอนุญาตให้ใช้ประโยชน์ภายในเขตป่าสงวนแห่งชาติ ป่าทับกางและปามวกเหล็ก แปลงที่ ๑ ท้องที่ตำบล บ้านป่า และตำบล ท่าคล้อ อำเภอ แก่งคอย จังหวัด สระบุรี แห่งนี้ ตามกฎหมายว่าด้วยการป่าไม้แล้ว เพื่อ การทำเหมืองแร่หินอุตสาหกรรมชนิดหินปูนและหินดินดาน (เพื่ออุตสาหกรรมปูนซีเมนต์) ตามประทานบัตรที่ ๑๔๐๘๗/๑๕๕๕๒ เนื้อที่ ๑๗๐ ไร่ ๓ งาน ๐๖ ตารางวา ตั้งแต่วันที่...๒๖...เดือน...พฤศจิกายน...พ.ศ. ๒๕๖๔ จนถึงวันที่ ๒๖ เดือน กันยายน พ.ศ. ๒๕๗๐ ” ให้แล้วเสร็จภายในกำหนด ๓๐ วัน นับจากวันที่ได้รับหนังสืออนุญาต

๔. ต้องใช้พื้นที่ที่ได้รับอนุญาตเพื่อวัตถุประสงค์หรือกิจการที่ขออนุญาตเท่านั้น จะนำไปใช้ในวัตถุประสงค์หรือกิจการอื่นมิได้

๕. ต้องยินยอมให้พนักงานเจ้าหน้าที่เข้าไปตรวจสอบการปฏิบัติตามเงื่อนไขการอนุญาตในพื้นที่ที่ได้รับอนุญาตได้ในวันและเวลาราชการ และผู้อนุญาตต้องเป็นผู้นำตรวจ หากผู้รับอนุญาต ไม่สามารถนำพนักงานเจ้าหน้าที่ตรวจสอบด้วยตัวเองได้ ต้องมอบอำนาจเป็นหนังสือให้ผู้หนึ่งผู้ใดเป็นผู้ดำเนินการแทน โดยผู้รับอนุญาตหรือผู้รับมอบอำนาจจะต้องอำนวยความสะดวกตามควรแก่กรณี และให้ปฏิบัติตามที่พนักงานเจ้าหน้าที่ผู้มีอำนาจได้สั่งเป็นหนังสือให้ปฏิบัติเพื่อให้เป็นไปตามเงื่อนไขที่กำหนดไว้

๖. ต้องคอยสอดส่องตรวจตราระมัดระวังมิให้มีการบุกรุกในพื้นที่ที่ได้รับอนุญาต ถ้ามีการกระทำอันเป็นความผิดตามกฎหมายว่าด้วยป่าสงวนแห่งชาติ กฎหมายว่าด้วยป่าไม้ หรือกฎหมายอื่นที่เกี่ยวข้อง ผู้รับอนุญาตต้องแจ้งให้พนักงานเจ้าหน้าที่ทราบทันที หากพนักงานเจ้าหน้าที่ตรวจพบมีความเสียหายเกิดขึ้น โดยผู้ที่ได้รับอนุญาตควรจะทราบ แต่ละเลยมิได้แจ้งให้ทราบ ผู้รับอนุญาตจะต้องรับผิดชอบด้วย และต้องมีการดำเนินการฟื้นฟู ดูแล บำรุงรักษาพื้นที่ให้กลับคืนมาดังเดิมให้มากที่สุด

กรณี ถ้ามีการกระทำอันเป็นความผิดตามกฎหมายข้างต้น ให้ผู้รับอนุญาตแจ้งพนักงานเจ้าหน้าที่ตามกฎหมายพร้อมหลักฐานยืนยันการแจ้งที่ชัดเจนเป็นลายลักษณ์อักษรหรือวิธีการอื่นใด และหากพนักงานเจ้าหน้าที่ตรวจพบมีความเสียหายเกิดขึ้นโดยผู้ที่รับอนุญาตควรจะทราบ แต่ละเลยมิแจ้งให้ทราบ ผู้รับอนุญาตจะต้องรับผิดชอบด้วย

๗. ต้องดำเนินการเอง ในกรณีที่จำเป็นอาจมอบหมายให้ผู้หนึ่งผู้ใดเป็นผู้ดำเนินการแทนได้ แต่ถ้าเกิดความเสียหายใดๆ ขึ้น ผู้รับอนุญาตต้องรับผิดชอบด้วยในฐานะเป็นผู้ดำเนินการเองทั้งสิ้น

๘. ในกรณีที่ผู้รับอนุญาต มีความประสงค์จะทำไม้ออกจากพื้นที่ที่ได้รับอนุญาต ให้ดำเนินการตามระเบียบและกฎหมายที่เกี่ยวข้อง

๙. ในกรณีที่กรมมีความจำเป็นต้องใช้พื้นที่ดังกล่าวบางส่วน หรือทั้งหมด ผู้รับอนุญาตต้องยินยอมให้ยกเลิกการอนุญาตได้โดยไม่เรียกร้องค่าชดเชยหรือค่าเสียหายใดๆ ทั้งสิ้น ซึ่งกรมจะแจ้งให้ผู้รับอนุญาตทราบก่อน ไม่น้อยกว่า ๑๘๐ วัน และผู้รับอนุญาตต้องเคลื่อนย้ายทรัพย์สินหรือสิ่งก่อสร้างออกจากพื้นที่ที่ได้รับอนุญาตให้เสร็จสิ้นภายใน ๙๐ วัน นับจากวันที่กรมระบุวันที่จะเข้าใช้พื้นที่ดังกล่าว นั้น หรือมอบให้กรมดูแลต่อไป

๑๐. เมื่อครบกำหนดอายุการอนุญาตตามหนังสืออนุญาตหรือถูกเพิกถอนการอนุญาต ให้ผู้รับอนุญาตเคลื่อนย้ายทรัพย์สินหรือสิ่งก่อสร้างของผู้รับอนุญาตออกจากพื้นที่ที่ได้รับอนุญาตให้เสร็จสิ้นภายใน ๙๐ วัน นับจากวันที่ครบอายุหรือวันที่ถูกเพิกถอนการอนุญาต

๑๑. หากผู้รับอนุญาตไม่ดำเนินการตามวัตถุประสงค์นับแต่วันที่ได้รับอนุญาตเกินกว่า ๓ ปี จะถือว่าไม่ประสงค์ที่จะใช้ประโยชน์อีกต่อไป ทั้งนี้ หากยังมีความจำเป็นที่จะใช้อยู่ขอให้ชี้แจงเหตุผลด้วย

๑๒. ต้องรายงานผลการปฏิบัติตามเงื่อนไข ภายใน ๑๘๐ วัน นับจากวันที่ได้รับหนังสืออนุญาต หากไม่สามารถดำเนินการให้แล้วเสร็จ ผู้รับอนุญาตต้องทำหนังสือชี้แจงเหตุผลความจำเป็น และให้ขยายระยะเวลาออกไปอีก ๑๘๐ วัน หลังจากนั้นให้รายงานผลการปฏิบัติตามเงื่อนไขเป็นประจำทุกปี ในตลอดระยะเวลาที่ได้รับอนุญาต

๑๓. หากเกิดปัญหาการร้องเรียนอันเกี่ยวเนื่องจากกิจการที่ได้รับอนุญาต ผู้รับอนุญาตต้องดำเนินการแก้ไขปัญหาในทันทีและแจ้งให้พนักงานเจ้าหน้าที่ทราบ หากพนักงานเจ้าหน้าที่ตรวจสอบพบว่า มีเหตุอันเชื่อได้ว่าก่อให้เกิดผลกระทบและความเสียหายอย่างร้ายแรง ให้พนักงานเจ้าหน้าที่พักใช้ใบอนุญาตตามระเบียบและกฎหมายที่เกี่ยวข้อง

๑๔. หากในภายหลังที่ได้รับหนังสืออนุญาต ตรวจสอบพบว่า การที่ได้รับอนุญาตที่ผ่านมา มีการปกปิดข้อมูล ข้อเท็จจริงหรือใช้เอกสารเท็จหรือปลอมในการประกอบการพิจารณาที่เป็นเท็จถือเป็นข้อสาระสำคัญ ให้มีผลยกเลิกการอนุญาตและให้ผู้รับอนุญาตหยุดการดำเนินการในพื้นที่ที่ได้รับอนุญาตนี้ทันที นับตั้งแต่วันที่พนักงานเจ้าหน้าที่ตรวจสอบ และให้พนักงานเจ้าหน้าที่แจ้งผลการยกเลิกการอนุญาตดังกล่าวให้ผู้ได้รับอนุญาตทราบเป็นหนังสือต่อไป โดยผู้รับอนุญาตไม่มีสิทธิเรียกร้องค่าเสียหายใดๆ จากทางราชการ ไม่ว่าสิทธิที่ได้จากการอนุญาตที่ผ่านมา รวมถึงสิทธิที่ผู้รับอนุญาตจะได้ในอนาคตตามระยะเวลาที่เหลืออยู่ตามหนังสืออนุญาต รวมถึงต้องรับผิดชอบในการชำระค่าธรรมเนียมหรือค่าปลูกป่าชดเชยหรือค่าใช้จ่ายอื่นๆ ที่ต้องจ่ายให้กรมแล้วแต่กรณีให้แล้วเสร็จ

๑๕. กรมหรือหน่วยงานที่อธิบดีกำหนด ออกไปตรวจสอบการดำเนินการตามเงื่อนไขแล้วพบว่าผู้รับอนุญาตไม่ปฏิบัติตามเงื่อนไขอันอาจเป็นการเสียหายอย่างร้ายแรง อาจถูกพนักงานเจ้าหน้าที่สั่งพักใช้หนังสืออนุญาตหรือเพิกถอนหนังสืออนุญาต และไม่พิจารณาการอนุญาตในครั้งต่อไป

๑๖. การให้เช่าหรือรับช่วงสิทธิ์หนังสืออนุญาตตามระเบียบนี้จะกระทำมิได้ แต่ในกรณีที่ผู้รับอนุญาตถึงแก่ความตาย และทายาทหรือผู้จัดการมรดกประสงค์จะกระทำการตามหนังสืออนุญาตนั้นต่อไป ให้ยื่นคำขอตามข้อ ๖ ภายในกำหนด ๙๐ วัน นับจากวันที่ผู้รับอนุญาตถึงแก่ความตาย หากพ้นกำหนดนี้แล้ว ทายาทหรือผู้จัดการมรดกยังมิได้ยื่นคำร้องขอรับอนุญาตให้ถือว่าสิ้นสุดการอนุญาตนั้น เว้นแต่กรณีที่มิเหตุสุดวิสัย อธิบดีโดยความเห็นชอบของคณะกรรมการจะพิจารณาผ่อนผันเป็นราย ๆ ไปก็ได้

กรณีนิติบุคคลที่เลิกกิจการให้แจ้งพนักงานเจ้าหน้าที่ทราบ เพื่อพิจารณายกเลิกการอนุญาตต่อไป

๑๗. ผู้รับอนุญาตต้องให้ความร่วมมือกับชุมชนโดยรอบพื้นที่ตามสมควรแก่กรณี บำรุงดูแลรักษาสภาพป่า ป้องกันและควบคุมไฟป่าในบริเวณที่ได้รับอนุญาต และบริเวณติดต่อก่อให้เกิดภัยตามความเหมาะสม

๑๘. ผู้รับอนุญาตต้องมีแผนการใช้ประโยชน์พื้นที่สำหรับเป็นพื้นที่สีเขียวในพื้นที่ที่มีศักยภาพที่สามารถดำเนินการได้ หรือตามความเหมาะสม และจะต้องดูแลรักษาและมีการปลูกป่าเพิ่มเติมให้เหมาะสมตามศักยภาพของพื้นที่ที่ให้ใช้

๑๙. ผู้รับอนุญาตต้องชำระค่าปลูกป่าชดเชยและบำรุงรักษาป่าที่ปลูกในจำนวน ๓ เท่าของพื้นที่ที่ได้รับอนุญาต ทั้งนี้ ให้ผู้รับอนุญาตชำระเงินค่าปลูกป่าชดเชยและบำรุงรักษาป่าเป็นจำนวนเงิน ๓ เท่าของพื้นที่ที่ได้รับอนุญาตทันที แต่กรณีที่ผู้รับอนุญาตไม่สามารถจ่ายเงินเต็มจำนวนได้ในปีแรกให้แบ่งจ่ายชำระเงินค่าปลูกป่าชดเชยและบำรุงรักษาป่าเป็นจำนวนเงินไม่น้อยกว่า ๒๕ % ของค่าปลูกป่าชดเชยและบำรุงรักษาป่าที่ต้องชำระ ส่วนจำนวนเงินที่เหลือให้ชำระให้เสร็จสิ้นในอีกต่อไปแต่ต้องไม่เกิน ๕ ปีแรกหลังจากได้รับหนังสืออนุญาต

๒๐. ต้องวางเงินมัดจำหรือส่งมอบหนังสือค้ำประกันของธนาคารที่เชื่อถือได้ ก่อนรับมอบหนังสืออนุญาต เพื่อเป็นหลักประกันในการแก้ไขผลกระทบที่เกิดขึ้นจากการประกอบกิจการดังกล่าว ในอัตราค่าชดเชย ๒๐๐,๐๐๐ บาท (สองแสนบาทถ้วน) หากผู้รับอนุญาตไม่สามารถแก้ไขผลกระทบได้ ผู้รับอนุญาตยินยอมให้กรมปรับหรือเรียกเงาจากธนาคารผู้ออกหนังสือค้ำประกันภายในวงเงินดังกล่าวทั้งหมดหรือบางส่วนแล้วแต่กรมเห็นสมควร

๒๑. ผู้รับอนุญาตต้องปฏิบัติตามมาตรการป้องกันและแก้ไขผลกระทบสิ่งแวดล้อม และมาตรการติดตามตรวจสอบผลกระทบสิ่งแวดล้อมที่เสนอไว้ในรายงานการวิเคราะห์ผลกระทบสิ่งแวดล้อม ๆ ซึ่งคณะกรรมการผู้ชำนาญการ ๆ ได้พิจารณาให้ความเห็นชอบในการประชุมครั้งที่ ๙/๒๕๔๕ เมื่อวันที่ ๓๐ เมษายน ๒๕๔๕ อย่างเคร่งครัด

๒๒. กรณีผู้รับอนุญาตฝ่าฝืนหรือไม่ปฏิบัติตามเงื่อนไขในหนังสืออนุญาต หรือปล่อยปละละเลยให้บุคคลอื่นบุกรุก ยึดถือ ครอบครอง หรือกระทำการฝ่าฝืนมาตรา ๑๔ ในพื้นที่ที่ได้รับอนุญาตจะมีความผิดมาตรา ๓๓/๒ และ ๓๓/๓ แห่งพระราชบัญญัติป่าสงวนแห่งชาติ พ.ศ.๒๕๐๗ และที่แก้ไขเพิ่มเติม

๒๓. ผู้รับอนุญาตได้รับทราบและยินดีที่จะปฏิบัติตามเงื่อนไขดังกล่าวข้างต้น โดยเคร่งครัด
ทุกประการหากฝ่าฝืนหรือไม่ปฏิบัติตามเงื่อนไข ผู้รับอนุญาตยินยอมให้ทางราชการสั่งพักใช้หนังสืออนุญาตหรือ
เพิกถอนหนังสืออนุญาตได้ โดยผู้รับอนุญาตจะไม่เรียกร้องค่าเสียหายไม่ว่ากรณีใดๆ จากทางราชการ
ทั้งทางแพ่งและอาญา

๒๔. เงื่อนไขอื่นๆ (ถ้ามี)

(ลงชื่อ)..........ผู้อนุญาต

(นายสมภพ สมิตะสิริ)

รองผู้ว่าราชการจังหวัด ปฏิบัติราชการแทน

ผู้ว่าราชการจังหวัดสระบุรี
ปฏิบัติราชการแทนอธิบดีกรมป่าไม้

(ลงชื่อ)..........ผู้รับอนุญาต/รับมอบอำนาจ

(นายเกษมสุข พยุงพันธุ์)

(ลงชื่อ)..........พยาน

(นายพิบูลย์ เขตเศรษฐ์)

เจ้าพนักงานป่าไม้อาวุโส

(ลงชื่อ)..........พยาน

(นายเอกลักษณ์ สีนสวาท)

นักวิชาการป่าไม้ชำนาญการ

แผนที่แนบท้ายหนังสืออนุญาตตามแบบ ป.ส.๒๓ - ๑ เล่มที่ ๐๗๓๗ ฉบับที่ ๖.....
 ลงวันที่ ๖๖ เดือน พฤศจิกายน พ.ศ. ๒๕๖๔ แสดงบริเวณพื้นที่ที่ บริษัทปูนซิเมนต์ไทย (แก่งคอย) จำกัด
 ได้รับอนุญาตให้เข้าทำประโยชน์ภายในเขตป่าสงวนแห่งชาติ ป่าทับกวางและป่ามวกเหล็ก แปลงที่ ๑ ท้องที่
 ตำบลบ้านป่า และตำบลท่าคล้อ อำเภอแก่งคอย จังหวัดสระบุรี ตามประทานบัตรที่ ๑๔๐๘๗/๑๕๕๔๒ เนื้อที่ ๑๓๐-๓-๐๖ ไร่

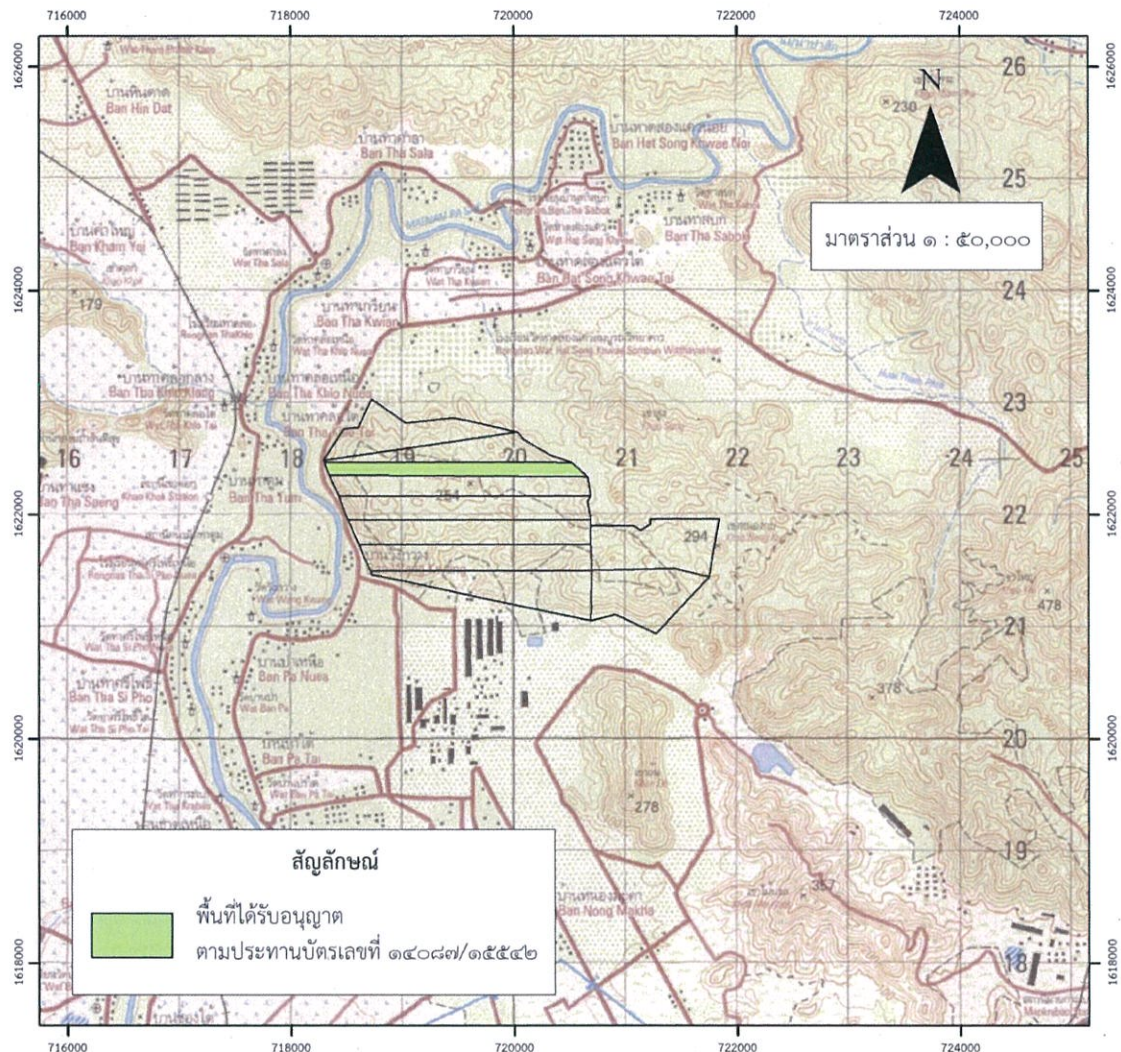

(ลงชื่อ)ผู้อนุญาต
 (นายสมภพ สมิตะสิริ)

(ลงชื่อ)ผู้รับอนุญาต/
 (นายเกษมสุข พยุงพันธุ์) รับมอบอำนาจ

รองผู้ว่าราชการจังหวัด ปฏิบัติราชการแทน

ผู้ว่าราชการจังหวัดสระบุรี
 ปฏิบัติราชการแทนอธิบดีกรมป่าไม้

(ลงชื่อ)พยาน
 (นายพิบูลย์ โชตเศรษฐ์)
 เจ้าพนักงานป่าไม้อาวุโส

(ลงชื่อ)พยาน
 (นายเอกลักษณ์ สีนสาท)
 นักวิชาการป่าไม้ชำนาญการ

แผนที่สังเขปแบบทำยหนังสืออนุญาตตามแบบ ป.ส.๒๓ - ๑ เล่มที่ ๐๗/๙ ฉบับที่ ๒
 ลงวันที่ ๑๑ เดือน พฤศจิกายน พ.ศ. ๒๕๖๔ แสดงบริเวณพื้นที่ที่ บริษัทปูนซิเมนต์ไทย (แก่งคอย) จำกัด
 ได้รับอนุญาตให้เข้าทำประโยชน์ภายในเขตป่าสงวนแห่งชาติ ป่าทับกวางและป่ามวกเหล็ก แปลงที่ ๑ ท้องที่
 ตำบลบ้านป่าและตำบลท่าคล้อ อำเภอแก่งคอย จังหวัดสระบุรี ตามประทานบัตรที่ ๑๔๐๘๗/๑๕๕๕๒ เนื้อที่ ๑๓๐-๓-๐๖ ไร่

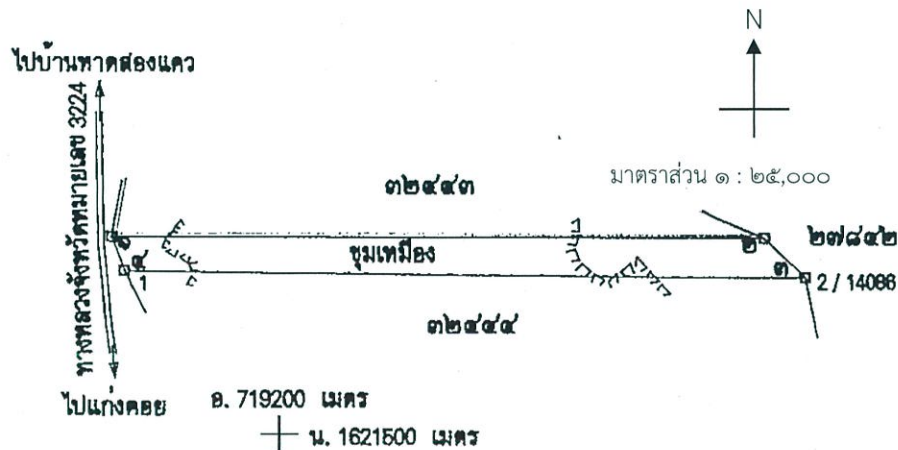

ค่าพิกัดที่อ่านได้จากเครื่องหาตำแหน่งจากดาวเทียม (GPS)

จุดที่ 1 N = 1622467 E = 718298	จุดที่ 2 N = 1622466 E = 720517	จุดที่ 3 N = 1622336 E = 720656	จุดที่ 4 N = 1622355 E = 718339
จุดที่ 5 N = E =	จุดที่ 6 N = E =	จุดที่ 7 N = E =	จุดที่ 8 N = E =

(ลงชื่อ) ผู้อนุญาต
 (นายสมภพ สมิตะสิริ)

รองผู้ว่าราชการจังหวัด ปฏิบัติราชการแทน

ผู้ว่าราชการจังหวัดสระบุรี
 ปฏิบัติราชการแทนอธิบดีกรมป่าไม้

(ลงชื่อ) พยาน
 (นายพิบูลย์ โชตเศรษฐ์)
 เจ้าพนักงานป่าไม้อาวุโส

(ลงชื่อ) ผู้รับอนุญาต/
 (นายเกษมสุข พยุ่งพันธุ์) รับมอบอำนาจ

(ลงชื่อ) พยาน
 (นายเอกลักษณ์ สีนสาท)
 นักวิชาการป่าไม้ชำนาญการ

แผนที่ Google Earth แนบท้ายหนังสืออนุญาตตามแบบ ป.ส.๒๓ - ๑ เล่มที่ ๐๗๗/๗ ฉบับที่ ๒
 ลงวันที่ ๑๑ เดือน พฤศจิกายน พ.ศ. ๒๕๖๔ แสดงบริเวณพื้นที่ที่ บริษัทปูนซิเมนต์ไทย (แก่งคอย) จำกัด
 ได้รับอนุญาตให้เข้าทำประโยชน์ภายในเขตป่าสงวนแห่งชาติ ป่าทับกวางและป่ามวกเหล็ก แปลงที่ ๑ ท้องที่
 ตำบลบ้านป่า และตำบลท่าคล้อ อำเภอแก่งคอย จังหวัดสระบุรี ตามประทานบัตรที่ ๑๔๐๘๗/๑๕๕๔๒ เนื้อที่ ๑๗๖-๓-๐๖ ไร่



เครื่องหมายแผนที่



พื้นที่ที่ได้รับอนุญาตตามประทานบัตรที่ 14087/15542

(ลงชื่อ).....ผู้อนุญาต

(นายสมภพ สมิตะสิริ)

รองผู้ว่าราชการจังหวัด ปฏิบัติราชการแทน

ผู้ว่าราชการจังหวัดสระบุรี

ปฏิบัติราชการแทนอธิบดีกรมป่าไม้

(ลงชื่อ).....ผู้รับอนุญาต/ผู้รับมอบอำนาจ

(นายเกษมสุข พึงพันธุ์)

(ลงชื่อ).....พยาน

(นายพิบูลย์ โชตเศรษฐ์)

เจ้าพนักงานป่าไม้อาวุโส

(ลงชื่อ).....พยาน

(นายเอกลักษณ์ สีนสาท)

นักวิชาการป่าไม้ชำนาญการ

ได้รับอนุญาตตามหนังสือกรมป่าไม้
ที่ ทส ๑๖๐๒.๕๓ / ๑๑๑๘๗
ลงวันที่ ๕ กรกฎาคม ๒๕๖๔

แบบ ป.ส. ๒๓ - ๑

หนังสืออนุญาตให้เข้าทำประโยชน์หรืออยู่อาศัยภายในเขตป่าสงวนแห่งชาติ

เล่มที่ 079

ที่ทำการ ศาลากลางจังหวัดสระบุรี

ฉบับที่ 7

วันที่ ๑๑ เดือน พฤศจิกายน พ.ศ. ๒๕๖๔

อาศัยอำนาจตามความในมาตรา ๑๖ แห่งพระราชบัญญัติป่าสงวนแห่งชาติ พ.ศ. ๒๕๐๗
ซึ่งแก้ไขเพิ่มเติมโดยพระราชบัญญัติป่าสงวนแห่งชาติ (ฉบับที่ ๔) พ.ศ. ๒๕๕๙ อธิบดีกรมป่าไม้โดยความเห็นชอบ
ของคณะกรรมการพิจารณาการใช้ประโยชน์ในเขตป่าสงวนแห่งชาติ เมื่อวันที่ ๑๒ เดือน พฤษภาคม พ.ศ. ๒๕๖๔

อนุญาตให้ บริษัท ปูนซิเมนต์ไทย (กาบอง) จำกัด อายุ.....ปี สัญชาติ.....
มีภูมิลำเนาอยู่บ้านเลขที่ ๓๓/๑ หมู่ที่ ๓ ซอย.....ถนน มิตรภาพ
ตำบล/แขวง กันเกรา อำเภอ/เขต กาบอง จังหวัด สระบุรี
เข้าทำประโยชน์หรืออยู่อาศัยภายในเขตป่าสงวนแห่งชาติ ป่า ทับทิมและป่าเบญจพรรณ แปลงที่ ๑

ในท้องที่ตำบล ท่าคล้อ อำเภอ กาบอง จังหวัด สระบุรี
เพื่อ การทำเหมืองแร่หินอุตสาหกรรมชนิดหินปูนและหินดินดาน (เหมืองหินปูนและหินดินดาน) ตามประเภทที่ ๒๕๕๓/๑๕๕๓
เนื้อที่ ๑๘๗ ไร่ ๓ งาน ๕๗ ตารางวา ตั้งแต่วันที่ ๑๑ เดือน พฤศจิกายน พ.ศ. ๒๕๖๔
.....จนถึงวันที่ ๒๖ เดือน กันยายน พ.ศ. ๒๕๗๐ ตามแผนที่พร้อมบัญชีระบุค่าพิกัด
แนบท้ายหนังสืออนุญาตนี้ โดยมีอาณาเขตดังต่อไปนี้

ด้านทิศเหนือ	จด.....วัดได้.....เมตร
ด้านทิศตะวันออก	จด.....วัดได้.....เมตร
ด้านทิศใต้	จด.....วัดได้.....เมตร
ด้านทิศตะวันตก	จด.....วัดได้.....เมตร

ผู้รับอนุญาตจะต้องปฏิบัติตามกฎหมายว่าด้วยป่าสงวนแห่งชาติ กฎหมายว่าด้วยป่าไม้ และ
ตามเงื่อนไขแนบท้ายหนังสืออนุญาตนี้

(นายเอกลักษณ์ สีนสาท)
นักวิชาการป่าไม้ชำนาญการ

(ลงชื่อ).....
(นายสมภพ สมิตะศิริ)
ตำแหน่ง ผู้อำนวยการจังหวัด ปฏิบัติราชการแทน
ผู้ว่าราชการจังหวัดสระบุรี
ปฏิบัติราชการแทนอธิบดีกรมป่าไม้

เงื่อนไขแนบท้ายหนังสืออนุญาต

ให้ผู้รับอนุญาตเข้าทำประโยชน์เพื่อทำเหมืองแร่ภายในเขตป่าสงวนแห่งชาติ ตามหนังสืออนุญาต ฉบับที่...๗...เล่มที่.....๐๗๙.....ลงวันที่.....๑๑.....เดือน...พฤศจิกายน...พ.ศ. ๒๕๖๔ ปฏิบัติตามเงื่อนไขดังต่อไปนี้

๑. ต้องไม่กระทำการหรือยินยอมให้ตัวแทน คนงาน หรือลูกจ้าง กระทำการหรือละเว้นกระทำการใดๆ ให้เป็นการเสื่อมเสียแก่สภาพป่าไม้หรือของป่านอกเขตพื้นที่ที่ประกาศกำหนด หากมีการกระทำผิดกฎหมาย ผู้รับอนุญาตต้องรับโทษตามที่กฎหมายบัญญัติไว้สำหรับความผิดนั้นด้วย

๒. ต้องปฏิบัติตามกฎหมายว่าด้วยป่าสงวนแห่งชาติ กฎหมายว่าด้วยป่าไม้ กฎหมายว่าด้วยการส่งเสริมการบริหารจัดการทรัพยากรทางทะเลและชายฝั่ง และกฎหมายอื่นที่เกี่ยวข้อง ตลอดจนกฎกระทรวง ข้อกำหนด ประกาศ ระเบียบ ข้อบังคับหรือเงื่อนไข ซึ่งออกตามกฎหมายดังกล่าว ทั้งที่ใช้อยู่ในขณะนี้และที่จะประกาศใช้บังคับต่อไป ซึ่งทางราชการได้แจ้งให้ทราบเพื่อปฏิบัติแล้ว

๓. ต้องจัดทำหลักเขตหรือเครื่องหมาย เป็นการแสดงแนวเขตพื้นที่ที่ได้รับอนุญาตไว้ทุกด้าน ให้เห็นได้อย่างชัดเจน สำหรับกรณีพื้นที่ไม่มีแนวเขตชัดเจน ให้ปลูกต้นไม้ชนิดพันธุ์ท้องถิ่นที่เหมาะสมเป็นแนวเขตให้ชัดเจน และต้องจัดทำป้ายถาวร ติดไว้ใกล้เส้นทาง ณ จุดที่ผ่านเข้าพื้นที่ที่ได้รับอนุญาตให้เห็นได้ชัดเจน ขนาดไม่น้อยกว่า ๑๒๐ x ๒๔๐ เซนติเมตร โดยระบุข้อความไว้ที่ป้ายว่า “บริษัท ปูนซิเมนต์ไทย (แก่งคอย) จำกัด ได้รับอนุญาตให้ใช้ประโยชน์ภายในเขตป่าสงวนแห่งชาติ ป่าทับกวางและป่ามวกเหล็ก แปลงที่ ๑ ท้องที่ตำบล ท่าคล้อ อำเภอ แก่งคอย จังหวัด สระบุรี แห่งนี้ ตามกฎหมายว่าด้วยการป่าไม้แล้ว เพื่อ การทำเหมืองแร่หินอุตสาหกรรมชนิดหินปูนและหินดินดาน (เพื่ออุตสาหกรรมปูนซีเมนต์) ตามประทานบัตรที่ ๓๒๔๔๓/๑๕๕๔๓ เนื้อที่ ๑๘๗ ไร่ ๓ งาน ๔๙ ตารางวา ตั้งแต่วันที่...๑๑...เดือน...พฤศจิกายน...พ.ศ. ๒๕๖๔ จนถึงวันที่ ๒๖ เดือน กันยายน พ.ศ. ๒๕๗๐ ” ให้แล้วเสร็จภายในกำหนด ๓๐ วัน นับจากวันที่ได้รับหนังสืออนุญาต

๔. ต้องใช้พื้นที่ที่ได้รับอนุญาตเพื่อวัตถุประสงค์หรือกิจการที่ขออนุญาตเท่านั้น จะนำไปใช้ในวัตถุประสงค์หรือกิจการอื่นมิได้

๕. ต้องยินยอมให้พนักงานเจ้าหน้าที่เข้าไปตรวจสอบการปฏิบัติตามเงื่อนไขการอนุญาตในพื้นที่ที่ได้รับอนุญาตได้ในวันและเวลาราชการ และผู้อนุญาตต้องเป็นผู้นำตรวจ หากผู้รับอนุญาต ไม่สามารถนำพนักงานเจ้าหน้าที่ตรวจสอบด้วยตัวเองได้ ต้องมอบอำนาจเป็นหนังสือให้ผู้หนึ่งผู้ใดเป็นผู้ดำเนินการแทน โดยผู้รับอนุญาตหรือผู้รับมอบอำนาจจะต้องอำนวยความสะดวกตามควรแก่กรณี และให้ปฏิบัติตามที่พนักงานเจ้าหน้าที่ผู้มีอำนาจได้สั่งเป็นหนังสือให้ปฏิบัติเพื่อให้เป็นไปตามเงื่อนไขที่กำหนดไว้

๖. ต้องคอยสอดส่องตรวจตราระมัดระวังมิให้มีการบุกรุกในพื้นที่ที่ได้รับอนุญาต ถ้ามีการกระทำอันเป็นความผิดตามกฎหมายว่าด้วยป่าสงวนแห่งชาติ กฎหมายว่าด้วยป่าไม้ หรือกฎหมายอื่นที่เกี่ยวข้อง ผู้รับอนุญาตต้องแจ้งให้พนักงานเจ้าหน้าที่ทราบทันที หากพนักงานเจ้าหน้าที่ตรวจพบว่ามี ความเสียหายเกิดขึ้น โดยผู้ที่ได้รับอนุญาตควรจะทราบ แต่ละเลยมิได้แจ้งให้ทราบ ผู้รับอนุญาตจะต้องรับผิดชอบด้วย และต้องมีการดำเนินการฟื้นฟู ดูแล บำรุงรักษาพื้นที่ให้กลับคืนมาดังเดิมให้มากที่สุด

กรณี ถ้ามีการกระทำอันเป็นความผิดตามกฎหมายข้างต้น ให้ผู้รับอนุญาตแจ้งพนักงานเจ้าหน้าที่ตามกฎหมายพร้อมหลักฐานยืนยันการแจ้งที่ชัดเจนเป็นลายลักษณ์อักษรหรือวิธีการอื่นใด และหากพนักงานเจ้าหน้าที่ตรวจพบว่ามี ความเสียหายเกิดขึ้นโดยผู้ที่รับอนุญาตควรจะทราบ แต่ละเลยมิได้แจ้งให้ทราบ ผู้รับอนุญาตจะต้องรับผิดชอบด้วย

๗. ต้องดำเนินการเอง ในกรณีที่จำเป็นอาจมอบหมายให้ผู้หนึ่งผู้ใดเป็นผู้ดำเนินการแทนได้ แต่ถ้าเกิดความเสียหายใดๆ ขึ้น ผู้รับอนุญาตต้องรับผิดชอบด้วยในฐานะเป็นผู้ดำเนินการเองทั้งสิ้น

๘. ในกรณีที่ผู้รับอนุญาต มีความประสงค์จะทำไม้ออกจากพื้นที่ที่ได้รับอนุญาต ให้ดำเนินการตามระเบียบและกฎหมายที่เกี่ยวข้อง

๙. ในกรณีที่กรมมีความจำเป็นต้องใช้พื้นที่ดังกล่าวบางส่วน หรือทั้งหมด ผู้รับอนุญาตต้องยินยอมให้ยกเลิกการอนุญาตได้โดยไม่เรียกร้องค่าชดเชยหรือค่าเสียหายใดๆ ทั้งสิ้น ซึ่งกรมจะแจ้งให้ผู้รับอนุญาตทราบก่อน ไม่น้อยกว่า ๑๘๐ วัน และผู้รับอนุญาตต้องเคลื่อนย้ายทรัพย์สินหรือสิ่งก่อสร้างออกจากพื้นที่ที่ได้รับอนุญาตให้เสร็จสิ้นภายใน ๙๐ วัน นับจากวันที่กรมระบุวันที่จะเข้าใช้พื้นที่ดังกล่าว นั้น หรือมอบให้กรมดูแลต่อไป

๑๐. เมื่อครบกำหนดอายุการอนุญาตตามหนังสืออนุญาตหรือถูกเพิกถอนการอนุญาต ให้ผู้รับอนุญาตเคลื่อนย้ายทรัพย์สินหรือสิ่งก่อสร้างของผู้รับอนุญาตออกจากพื้นที่ที่ได้รับอนุญาตให้เสร็จสิ้นภายใน ๙๐ วัน นับจากวันที่ครบอายุหรือวันที่ถูกเพิกถอนการอนุญาต

๑๑. หากผู้รับอนุญาตไม่ดำเนินการตามวัตถุประสงค์นับแต่วันที่ได้รับอนุญาตเกินกว่า ๓ ปี จะถือว่าไม่ประสงค์ที่จะใช้ประโยชน์อีกต่อไป ทั้งนี้ หากยังมีความจำเป็นที่จะใช้อยู่ขอให้ชี้แจงเหตุผลด้วย

๑๒. ต้องรายงานผลการปฏิบัติตามเงื่อนไข ภายใน ๑๘๐ วัน นับจากวันที่ได้รับหนังสืออนุญาต หากไม่สามารถดำเนินการให้แล้วเสร็จ ผู้รับอนุญาตต้องทำหนังสือชี้แจงเหตุผลความจำเป็น และให้ขยายระยะเวลาออกไปอีก ๑๘๐ วัน หลังจากนั้นให้รายงานผลการปฏิบัติตามเงื่อนไขเป็นประจำทุกปี ในตลอดระยะเวลาที่ได้รับอนุญาต

๑๓. หากเกิดปัญหาการร้องเรียนอันเกี่ยวเนื่องจากกิจการที่ได้รับอนุญาต ผู้รับอนุญาตต้องดำเนินการแก้ไขปัญหาในทันทีและแจ้งให้พนักงานเจ้าหน้าที่ทราบ หากพนักงานเจ้าหน้าที่ตรวจสอบพบว่า มีเหตุอันเชื่อได้ว่าก่อให้เกิดผลกระทบและความเสียหายอย่างร้ายแรง ให้พนักงานเจ้าหน้าที่พักใช้ใบอนุญาตตามระเบียบและกฎหมายที่เกี่ยวข้อง

๑๔. หากในภายหลังที่ได้รับหนังสืออนุญาต ตรวจสอบพบว่า การที่ได้รับอนุญาตที่ผ่านมา มีการปกปิดข้อมูล ข้อเท็จจริงหรือใช้เอกสารเท็จหรือปลอมในการประกอบการพิจารณาที่เป็นเท็จถือเป็นข้อสาระสำคัญ ให้มีผลยกเลิกการอนุญาตและให้ผู้รับอนุญาตหยุดการดำเนินการในพื้นที่ที่ได้รับอนุญาตนี้ทันที นับตั้งแต่วันที่พนักงานเจ้าหน้าที่ตรวจสอบ และให้พนักงานเจ้าหน้าที่แจ้งผลการยกเลิกการอนุญาตดังกล่าวให้ผู้ได้รับอนุญาตทราบเป็นหนังสือต่อไป โดยผู้รับอนุญาตไม่มีสิทธิเรียกร้องค่าเสียหายใดๆ จากทางราชการ ไม่ว่าสิทธิที่ได้จากการอนุญาตที่ผ่านมา รวมถึงสิทธิที่ผู้รับอนุญาตจะได้ในอนาคตตามระยะเวลาที่เหลืออยู่ตามหนังสืออนุญาต รวมถึงต้องรับผิดชอบในการชำระค่าธรรมเนียมหรือค่าปลูกป่าชดเชยหรือค่าใช้จ่ายอื่นๆ ที่ ต้องจ่ายให้กรมแล้วแต่กรณีให้แล้วเสร็จ

๑๕. กรมหรือหน่วยงานที่อธิบดีกำหนด ออกไปตรวจสอบการดำเนินการตามเงื่อนไขแล้วพบว่าผู้รับอนุญาตไม่ปฏิบัติตามเงื่อนไขอันอาจเป็นการเสียหายอย่างร้ายแรง อาจถูกพนักงานเจ้าหน้าที่สั่งพักใช้หนังสืออนุญาตหรือเพิกถอนหนังสืออนุญาต และไม่พิจารณาการอนุญาตในครั้งต่อไป

๑๖. การให้เช่าหรือรับช่วงสิทธิ์หนังสืออนุญาตตามระเบียบนี้จะกระทำมิได้ แต่ในกรณีที่ผู้รับอนุญาตถึงแก่ความตาย และทายาทหรือผู้จัดการมรดกประสงค์จะกระทำการตามหนังสืออนุญาตนั้นต่อไป ให้ยื่นคำขอตามข้อ ๖ ภายในกำหนด ๙๐ วัน นับจากวันที่ผู้รับอนุญาตถึงแก่ความตาย หากพ้นกำหนดนี้แล้ว ทายาทหรือผู้จัดการมรดกยังมิได้ยื่นคำร้องขอรับอนุญาตให้ถือว่าสิ้นสุดการอนุญาตนั้น เว้นแต่กรณีที่มิเหตุสุดวิสัย อธิบดีโดยความเห็นชอบของคณะกรรมการจะพิจารณาผ่อนผันเป็นราย ๆ ไปก็ได้

กรณีนิติบุคคลที่เลิกกิจการให้แจ้งพนักงานเจ้าหน้าที่ทราบ เพื่อพิจารณายกเลิกการอนุญาตต่อไป

๑๗. ผู้รับอนุญาตต้องให้ความร่วมมือกับชุมชนโดยรอบพื้นที่ตามสมควรแก่กรณี บำรุงดูแลรักษาสภาพป่า ป้องกันและควบคุมไฟป่าในบริเวณที่ได้รับอนุญาต และบริเวณติดต่อใกล้เคียงตามความเหมาะสม

๑๘. ผู้รับอนุญาตต้องมีแผนการใช้ประโยชน์พื้นที่สำหรับเป็นพื้นที่สีเขียวในพื้นที่ที่มีศักยภาพที่สามารถดำเนินการได้ หรือตามความเหมาะสม และจะต้องดูแลรักษาและมีการปลูกป่าเพิ่มให้เหมาะสมตามศักยภาพของพื้นที่ที่ให้ใช้

๑๙. ผู้รับอนุญาตต้องชำระค่าปลูกป่าชดเชยและบำรุงรักษาป่าที่ปลูกในจำนวน ๓ เท่าของพื้นที่ที่ได้รับอนุญาต ทั้งนี้ ให้ผู้รับอนุญาตชำระเงินค่าปลูกป่าชดเชยและบำรุงรักษาป่าเป็นจำนวนเงิน ๓ เท่าของพื้นที่ที่ได้รับอนุญาตทันที แต่กรณีที่ผู้รับอนุญาตไม่สามารถจ่ายเงินเต็มจำนวนได้ในปีแรกให้แบ่งจ่ายชำระเงินค่าปลูกป่าชดเชยและบำรุงรักษาป่าเป็นจำนวนเงินไม่น้อยกว่า ๒๕ % ของค่าปลูกป่าชดเชยและบำรุงรักษาป่าที่ต้องชำระ ส่วนจำนวนเงินที่เหลือให้ชำระให้เสร็จสิ้นในปีถัดไปแต่ต้องไม่เกิน ๕ ปีแรกหลังจากได้รับหนังสืออนุญาต

๒๐. ต้องวางเงินมัดจำหรือส่งมอบหนังสือค้ำประกันของธนาคารที่เชื่อถือได้ ก่อนรับมอบหนังสืออนุญาต เพื่อเป็นหลักประกันในการแก้ไขผลกระทบที่เกิดขึ้นจากการประกอบกิจการดังกล่าว ในอัตราค่าชดเชย ๒๐๐,๐๐๐ บาท (สองแสนบาทถ้วน) หากผู้รับอนุญาตไม่สามารถแก้ไขผลกระทบได้ ผู้รับอนุญาตยินยอมให้กรมปรับหรือเรียกร้องจากธนาคารผู้ออกหนังสือค้ำประกันภายในวงเงินดังกล่าวทั้งหมดหรือบางส่วนแล้วแต่กรมเห็นสมควร

๒๑. ผู้รับอนุญาตต้องปฏิบัติตามมาตรการป้องกันและแก้ไขผลกระทบสิ่งแวดล้อม และมาตรการติดตามตรวจสอบผลกระทบสิ่งแวดล้อมที่เสนอไว้ในรายงานการวิเคราะห์ผลกระทบสิ่งแวดล้อม ฯ ซึ่งคณะกรรมการผู้ชำนาญการ ฯ ได้พิจารณาให้ความเห็นชอบในการประชุมครั้งที่ ๙/๒๕๔๕ เมื่อวันที่ ๓๐ เมษายน ๒๕๔๕ อย่างเคร่งครัด

๒๒. กรณีผู้รับอนุญาตฝ่าฝืนหรือไม่ปฏิบัติตามเงื่อนไขในหนังสืออนุญาต หรือปล่อยปละละเลยให้บุคคลอื่นบุกรุก ยึดถือ ครอบครอง หรือกระทำการฝ่าฝืนมาตรา ๑๔ ในพื้นที่ที่ได้รับอนุญาตจะมีความผิดมาตรา ๓๓/๒ และ ๓๓/๓ แห่งพระราชบัญญัติป่าสงวนแห่งชาติ พ.ศ.๒๕๐๗ และที่แก้ไขเพิ่มเติม

๒๓. ผู้รับอนุญาตได้รับทราบและยินดีที่จะปฏิบัติตามเงื่อนไขดังกล่าวข้างต้น โดยเคร่งครัด
ทุกประการหากฝ่าฝืนหรือไม่ปฏิบัติตามเงื่อนไข ผู้รับอนุญาตยินยอมให้ทางราชการสั่งพักใช้หนังสืออนุญาตหรือ
เพิกถอนหนังสืออนุญาตได้ โดยผู้รับอนุญาตจะไม่เรียกร้องค่าเสียหายไม่ว่ากรณีใดๆ จากทางราชการ
ทั้งทางแพ่งและอาญา

๒๔. เงื่อนไขอื่นๆ (ถ้ามี)

(ลงชื่อ).....ผู้อนุญาต

(นายสมภพ สมิตะสิริ)

รองผู้ว่าราชการจังหวัด ปฏิบัติราชการแทน

ผู้ว่าราชการจังหวัดสระบุรี
ปฏิบัติราชการแทนอธิบดีกรมป่าไม้

(ลงชื่อ).....ผู้รับอนุญาต/รับมอบอำนาจ

(นายเกษมสุข พยุงพันธุ์)

(ลงชื่อ).....พยาน

(นายพิบูลย์ โชตเศรษฐ์)

เจ้าพนักงานป่าไม้อาวุโส

(ลงชื่อ).....พยาน

(นายเอกลักษณ์ สีนสวาท)

นักวิชาการป่าไม้ชำนาญการ

แผนที่แนบท้ายหนังสืออนุญาตตามแบบ ป.ส.๒๓ - ๑ เล่มที่ ๐๗๗ ฉบับที่ ๗.....
 ลงวันที่ ๑๑ เดือน พฤษภาคม พ.ศ. ๒๕๖๔ แสดงบริเวณพื้นที่ที่ บริษัทปูนซิเมนต์ไทย (แก่งคอย) จำกัด
 ได้รับอนุญาตให้เข้าทำประโยชน์ภายในเขตป่าสงวนแห่งชาติ ป่าทับกวางและป่ามวกเหล็ก แปลงที่ ๑ ท้องที่
 ตำบลท่าคล้อ อำเภอแก่งคอย จังหวัดสระบุรี ตามประธานบัตรที่ ๓๒๔๔๓/๑๕๕๔๓ เนื้อที่ ๑๘๗-๓-๔๙ ไร่

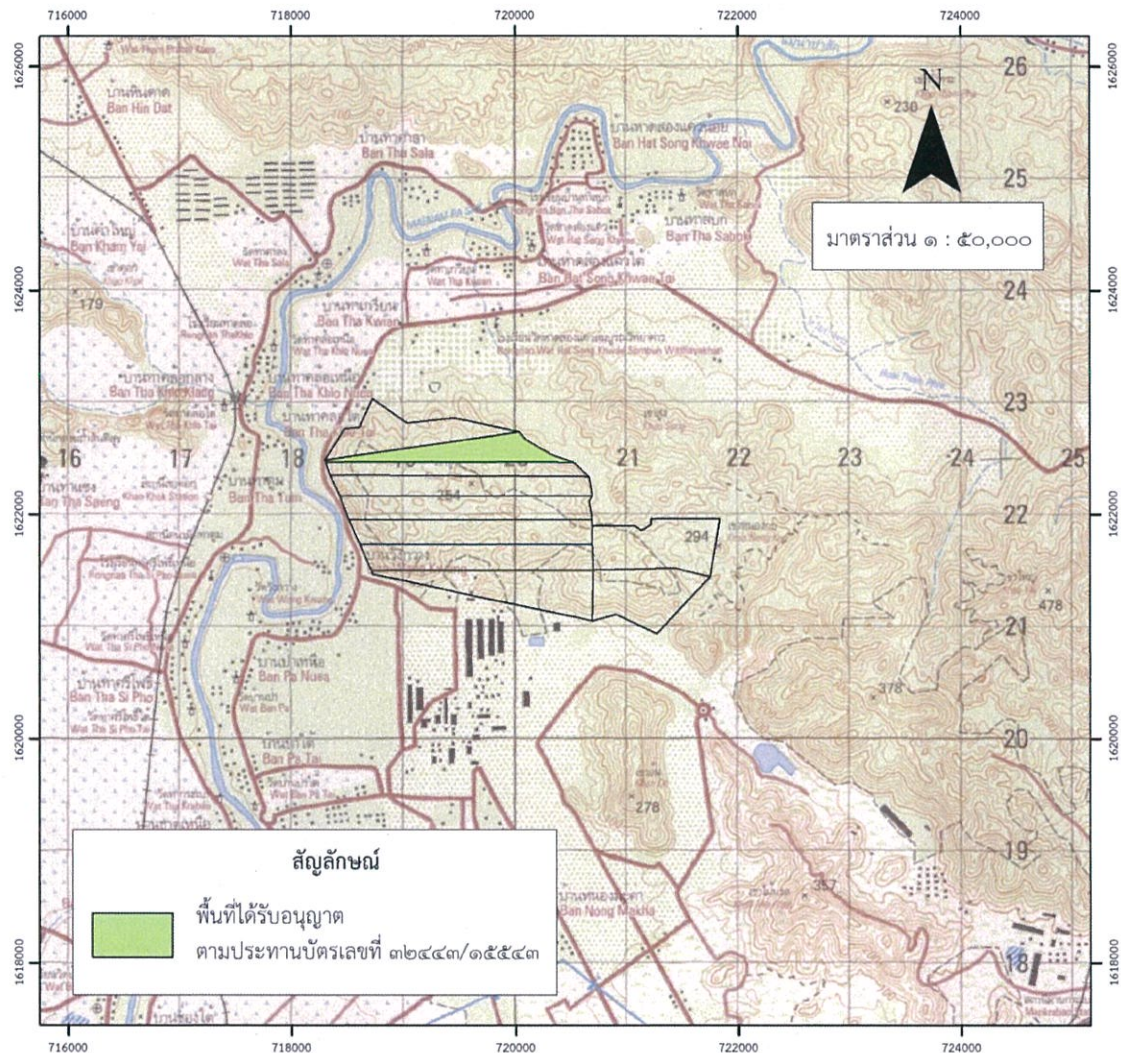

(ลงชื่อ).....ผู้อนุญาต
(**(นายสมภพ สมิตะสิริ)**)

รองผู้ว่าราชการจังหวัด ปฏิบัติราชการแทน

ผู้ว่าราชการจังหวัดสระบุรี

ปฏิบัติราชการแทนอธิบดีกรมป่าไม้

(ลงชื่อ).....พยาน
(นายพิบูลย์ โชตเศรษฐ์)
เจ้าพนักงานป่าไม้อาวุโส

(ลงชื่อ) ผู้รับอนุญาต/
(นายเกษมสุข พยงพันธ์) รับมอบอำนาจ

(ลงชื่อ)พยาน
(นายเอกลักษณ์ สิ้นสวาท)
นักวิชาการป่าไม้ชำนาญการ

แผนที่สังเขปแบบท้ายหนังสืออนุญาตตามแบบ ป.ส.๒๓ - ๑ เล่มที่ ๐๗/๗ ฉบับที่ ๗/.....
 ลงวันที่ ๒๑ เดือน พฤษภาคม พ.ศ. ๒๕๖๔ แสดงบริเวณพื้นที่ที่ บริษัทปูนซิเมนต์ไทย (แก่งคอย) จำกัด
 ได้รับอนุญาตให้เข้าทำประโยชน์ภายในเขตป่าสงวนแห่งชาติ ป่าทับกางและป่ามวกเหล็ก แปลงที่ ๑ ท้องที่
 ตำบลท่าคล้อ อำเภอแก่งคอย จังหวัดสระบุรี ตามประทานบัตรที่ ๓๒๔๔๓/๑๕๕๕๓ เนื้อที่ ๑๘๗-๓-๔๙ ไร่

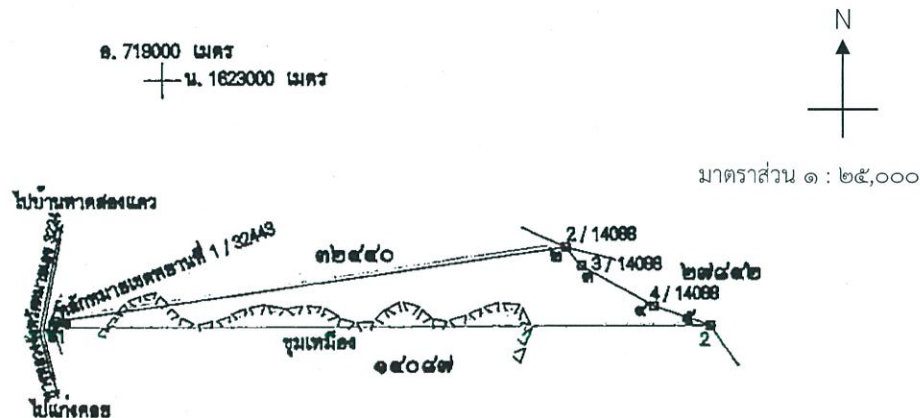

จากหลักทนายเขตที่ 1/32443 ถึงมุมทนายเลข ๑ ทิศ 264°-38' ระยะ 8,028 วา

ค่าพิกัดที่อ่านได้จากเครื่องหาค่าพิกัดจากดาวเทียม (GPS)

จุดที่ 1 N = 1622486 E = 718291	จุดที่ 2 N = 1622734 E = 720030	จุดที่ 3 N = 1622671 E = 720081	จุดที่ 4 N = 1622533 E = 720323
จุดที่ 5 N = 1622466 E = 720517	จุดที่ 6 N = 1622467 E = 718298	จุดที่ 7 N = E =	จุดที่ 8 N = E =

(ลงชื่อ).....ผู้อนุญาต

(นายสมภพ สมิตะสิริ)

รองผู้ว่าราชการจังหวัด ปฏิบัติราชการแทน

ผู้ว่าราชการจังหวัดสระบุรี
 ปฏิบัติราชการแทนอธิบดีกรมป่าไม้

(ลงชื่อ).....พยาน

(นายพิบูลย์ โชตเศรษฐ์)

เจ้าพนักงานป่าไม้อาวุโส

(ลงชื่อ).....ผู้รับอนุญาต/
 (นายเกษมสุข พยุ่งพันธุ์) รับมอบอำนาจ

(ลงชื่อ).....พยาน

(นายเอกลักษณ์ สิ้นสาท)

นักวิชาการป่าไม้ชำนาญการ

แผนที่ Google Earth แนบท้ายหนังสืออนุญาตตามแบบ ป.ส.๒๓ - ๑ เล่มที่...๐๗๕๐๖๔ ฉบับที่...๗๗
 ลงวันที่...๑๑...เดือน...พฤศจิกายน...พ.ศ. ๒๕๖๔ แสดงบริเวณพื้นที่ที่ บริษัทปูนซิเมนต์ไทย (แก่งคอย) จำกัด
 ได้รับอนุญาตให้เข้าทำประโยชน์ภายในเขตป่าสงวนแห่งชาติ ป่าทับทิมและป่ามวกเหล็ก แปลงที่ ๑ ท้องที่
 ตำบลท่าคล้อ อำเภอแก่งคอย จังหวัดสระบุรี ตามประทานบัตรที่ ๓๒๔๔๓/๑๕๕๕๓ เนื้อที่ ๑๘๗-๓-๔๙ ไร่

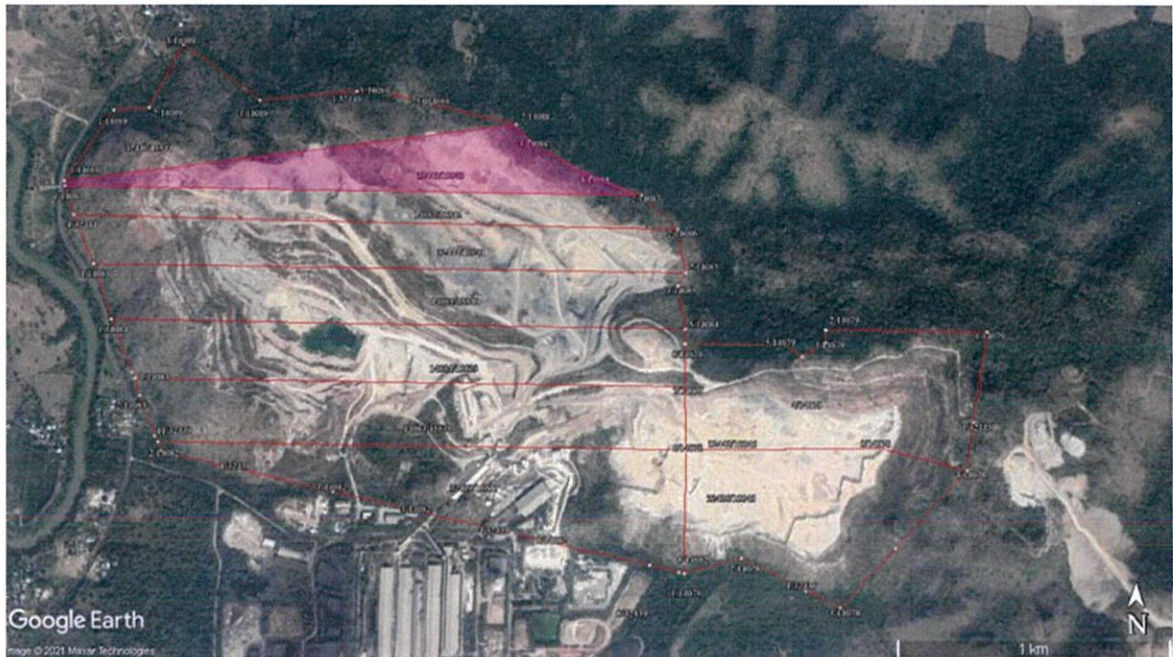

เครื่องหมายแผนที่



พื้นที่ที่ได้รับอนุญาตตามประทานบัตรที่ 32443/15543

(ลงชื่อ).....ผู้อนุญาต

(นายสมภพ สมิตะสิริ)

รองผู้ว่าราชการจังหวัด ปฏิบัติราชการแทน

ผู้ว่าราชการจังหวัดสระบุรี

ปฏิบัติราชการแทนอธิบดีกรมป่าไม้

(ลงชื่อ).....ผู้รับอนุญาต/ผู้รับมอบอำนาจ

(นายเกษม สุข พงษ์พันธุ์)

(ลงชื่อ).....พยาน

(นายพิบูลย์ โชตเศรษฐ์)

เจ้าพนักงานป่าไม้อาวุโส

(ลงชื่อ).....พยาน

(นายเอกลักษณ์ สีนสวาท)

นักวิชาการป่าไม้ชำนาญการ

ได้รับอนุญาตตามหนังสือกรมป่าไม้
ที่ ทส ๑๒๐๖.๔๓/๑๑๑๘๗
ลงวันที่ ๕ กรกฎาคม ๒๕๖๔

แบบ ป.ส. ๒๓ - ๑

หนังสืออนุญาตให้เข้าทำประโยชน์หรืออยู่อาศัยภายในเขตป่าสงวนแห่งชาติ

เล่มที่ 079

ที่ทำการ ศาลากลางจังหวัดสระบุรี

ฉบับที่ 8

วันที่ ๑๑ เดือน พฤศจิกายน พ.ศ. ๒๕๖๔

อาศัยอำนาจตามความในมาตรา ๑๖ แห่งพระราชบัญญัติป่าสงวนแห่งชาติ พ.ศ. ๒๕๐๗
ซึ่งแก้ไขเพิ่มเติมโดยพระราชบัญญัติป่าสงวนแห่งชาติ (ฉบับที่ ๔) พ.ศ. ๒๕๕๙ อธิบดีกรมป่าไม้โดยความเห็นชอบ
ของคณะกรรมการพิจารณาการใช้ประโยชน์ในเขตป่าสงวนแห่งชาติ เมื่อวันที่ ๑๒ เดือน พฤษภาคม พ.ศ. ๒๕๖๔

อนุญาตให้ บริษัท ปูนซิเมนต์ไทย (สระบุรี) จำกัด อายุ.....ปี สัญชาติ.....

มีภูมิลำเนาอยู่บ้านเลขที่ ๓๓/๑ หมู่ที่ ๓ ซอย.....ถนน มิตรภาพ

ตำบล/แขวง บ้านเป็ด อำเภอ/เขต เมือง จังหวัด สระบุรี

เข้าทำประโยชน์หรืออยู่อาศัยภายในเขตป่าสงวนแห่งชาติ ป่า ทับทิมและป่าเบญจพรรณ แปลงที่ ๑

ในท้องที่ตำบล ท่าวาสุกรี อำเภอ เมือง จังหวัด สระบุรี

เพื่อ ทำเหมืองแร่หินปูนและหินดินดาน (เพื่ออุตสาหกรรมปูนซีเมนต์) ตามประทานบัตรที่ ๓๒๔๖/๒๕๕๔

เนื้อที่ ๒๒๖ ไร่ ๒ งาน ๘๗ ตารางวา ตั้งแต่วันที่ ๑๑ เดือน พฤศจิกายน พ.ศ. ๒๕๖๔

จนถึงวันที่ ๒๖ เดือน กันยายน พ.ศ. ๒๕๖๖ ตามแผนที่พร้อมบัญชีระบุค่าพิกัด

แนบท้ายหนังสืออนุญาตนี้ โดยมีอาณาเขตดังต่อไปนี้

ด้านทิศเหนือ	จด.....วัดใต้.....เมตร
ด้านทิศตะวันออก	จด.....วัดใต้.....เมตร
ด้านทิศใต้	จด.....วัดใต้.....เมตร
ด้านทิศตะวันตก	จด.....วัดใต้.....เมตร

ผู้รับอนุญาตจะต้องปฏิบัติตามกฎหมายว่าด้วยป่าสงวนแห่งชาติ กฎหมายว่าด้วยป่าไม้ และ
ตามเงื่อนไขแนบท้ายหนังสืออนุญาตนี้

(นายเอกสิทธิ์ สีนวาท)
นักวิชาการป่าไม้ชำนาญการ

(ลงชื่อ).....ผู้อนุญาต

(นายสมภพ สมิตะสิริ)

ตำแหน่ง ผู้ว่าราชการจังหวัด ปฏิบัติราชการแทน

ผู้ว่าราชการจังหวัดสระบุรี

ปฏิบัติราชการแทนอธิบดีกรมป่าไม้

เงื่อนไขแนบท้ายหนังสืออนุญาต

ให้ผู้รับอนุญาตเข้าทำประโยชน์เพื่อทำเหมืองแร่ภายในเขตป่าสงวนแห่งชาติ ตามหนังสืออนุญาต ฉบับที่...๘...เล่มที่.....๐๗๙.....ลงวันที่.....๑๑.....เดือน...พฤศจิกายน...พ.ศ. ๒๕๖๔ ปฏิบัติตามเงื่อนไขดังต่อไปนี้

๑. ต้องไม่กระทำการหรือยินยอมให้ตัวแทน คนงาน หรือลูกจ้าง กระทำการหรือละเว้นกระทำการใดๆ ให้เป็นการเสื่อมเสียแก่สภาพป่าไม้หรือของป่านอกเขตพื้นที่ที่ประกาศกำหนด หากมีการกระทำผิดกฎหมาย ผู้รับอนุญาตต้องรับโทษตามที่กฎหมายบัญญัติไว้สำหรับความผิดนั้นด้วย

๒. ต้องปฏิบัติตามกฎหมายว่าด้วยป่าสงวนแห่งชาติ กฎหมายว่าด้วยป่าไม้ กฎหมายว่าด้วยการส่งเสริมการบริหารจัดการทรัพยากรทางทะเลและชายฝั่ง และกฎหมายอื่นที่เกี่ยวข้อง ตลอดจนกฎกระทรวง ข้อกำหนด ประกาศ ระเบียบ ข้อบังคับหรือเงื่อนไข ซึ่งออกตามกฎหมายดังกล่าว ทั้งที่ใช้อยู่ในขณะนี้และที่จะประกาศใช้บังคับต่อไป ซึ่งทางราชการได้แจ้งให้ทราบเพื่อปฏิบัติแล้ว

๓. ต้องจัดทำหลักเขตหรือเครื่องหมาย เป็นการแสดงแนวเขตพื้นที่ที่ได้รับอนุญาตไว้ทุกด้าน ให้เห็นได้อย่างชัดเจน สำหรับกรณีพื้นที่ที่ไม่มีแนวเขตชัดเจน ให้ปลูกต้นไม้ชนิดพันธุ์ท้องถิ่นที่เหมาะสมเป็นแนวเขตให้ชัดเจน และต้องจัดทำป้ายถาวร ติดไว้ใกล้เส้นทาง ณ จุดที่ผ่านเข้าพื้นที่ที่ได้รับอนุญาตให้เห็นได้ชัดเจน ขนาดไม่น้อยกว่า ๑๒๐ x ๒๔๐ เซนติเมตร โดยระบุข้อความไว้ที่ป้ายว่า “บริษัท ปูนซิเมนต์ไทย (แก่งคอย) จำกัด ได้รับอนุญาตให้ใช้ประโยชน์ภายในเขตป่าสงวนแห่งชาติ ป่าทับกวางและปามวกเหล็ก แปลงที่ ๑ ท้องที่ตำบล ท่าคล้อ อำเภอกำแพงแสน จังหวัด สุพรรณบุรี แห่งนี้ ตามกฎหมายว่าด้วยการป่าไม้แล้ว เพื่อการทำเหมือง แร่หินอุตสาหกรรมชนิดหินปูนและหินดินดาน (เพื่ออุตสาหกรรมปูนซีเมนต์) ตามประทานบัตรที่ ๓๒๔๔๐/๑๕๕๕๔ เมื่อวันที่ ๒๒๖ ไร่ ๒ งาน ๘๙ ตารางวา ตั้งแต่วันที่.....๑๑.....เดือน...พฤศจิกายน.....พ.ศ. ๒๕๖๔ จนถึงวันที่ ๒๖ เดือน กันยายน พ.ศ. ๒๕๗๐ ” ให้แล้วเสร็จภายในกำหนด ๓๐ วัน นับจากวันที่ได้รับหนังสืออนุญาต

๔. ต้องใช้พื้นที่ที่ได้รับอนุญาตเพื่อวัตถุประสงค์หรือกิจการที่ขออนุญาตเท่านั้น จะนำไปใช้ในวัตถุประสงค์หรือกิจการอื่นมิได้

๕. ต้องยินยอมให้พนักงานเจ้าหน้าที่เข้าไปตรวจสอบการปฏิบัติตามเงื่อนไขการอนุญาตในพื้นที่ที่ได้รับอนุญาตได้ในวันและเวลาราชการ และผู้อนุญาตต้องเป็นผู้นำตรวจ หากผู้รับอนุญาต ไม่สามารถนำพนักงานเจ้าหน้าที่ตรวจสอบด้วยตัวเองได้ ต้องมอบอำนาจเป็นหนังสือให้ผู้หนึ่งผู้ใดเป็นผู้ดำเนินการแทน โดยผู้รับอนุญาตหรือผู้รับมอบอำนาจจะต้องอำนวยความสะดวกตามควรแก่กรณี และให้ปฏิบัติตามที่พนักงานเจ้าหน้าที่ผู้มีอำนาจได้สั่งเป็นหนังสือให้ปฏิบัติเพื่อให้เป็นไปตามเงื่อนไขที่กำหนดไว้

๖. ต้องคอยสอดส่องตรวจตราระมัดระวังมิให้มีการบุกรุกในพื้นที่ที่ได้รับอนุญาต ถ้ามีการกระทำอันเป็นความผิดตามกฎหมายว่าด้วยป่าสงวนแห่งชาติ กฎหมายว่าด้วยป่าไม้ หรือกฎหมายอื่นที่เกี่ยวข้อง ผู้รับอนุญาตต้องแจ้งให้พนักงานเจ้าหน้าที่ทราบทันที หากพนักงานเจ้าหน้าที่ตรวจพบว่ามีความเสียหายเกิดขึ้น โดยผู้ที่ได้รับอนุญาตควรจะทราบ แต่ละเลยมิได้แจ้งให้ทราบ ผู้รับอนุญาตจะต้องรับผิดชอบด้วย และต้องมีการดำเนินการฟื้นฟู ดูแล บำรุงรักษาพื้นที่ให้กลับคืนมาดังเดิมให้มากที่สุด

กรณี ถ้ามีการกระทำอันเป็นความผิดตามกฎหมายข้างต้น ให้ผู้รับอนุญาตแจ้งพนักงานเจ้าหน้าที่ตามกฎหมายพร้อมหลักฐานยืนยันการแจ้งที่ชัดเจนเป็นลายลักษณ์อักษรหรือวิธีการอื่นใด และหากพนักงานเจ้าหน้าที่ตรวจพบว่ามีความเสียหายเกิดขึ้นโดยผู้ที่รับอนุญาตควรจะทราบ แต่ละเลยมิได้แจ้งให้ทราบ ผู้รับอนุญาตจะต้องรับผิดชอบด้วย

๗. ต้องดำเนินการเอง ในกรณีที่จำเป็นอาจมอบหมายให้ผู้หนึ่งผู้ใดเป็นผู้ดำเนินการแทนได้ แต่ถ้าวเกิดความเสียหายใดๆ ขึ้น ผู้รับอนุญาตต้องรับผิดชอบด้วยในฐานะเป็นผู้ดำเนินการเองทั้งสิ้น

๘. ในกรณีที่ผู้รับอนุญาต มีความประสงค์จะทำไม้ออกจากพื้นที่ที่ได้รับอนุญาต ให้ดำเนินการตามระเบียบและกฎหมายที่เกี่ยวข้อง

๙. ในกรณีที่กรมมีความจำเป็นต้องใช้พื้นที่ดังกล่าวบางส่วน หรือทั้งหมด ผู้รับอนุญาตต้องยินยอมให้ยกเลิกการอนุญาตได้โดยไม่เรียกร้องค่าชดเชยหรือค่าเสียหายใดๆ ทั้งสิ้น ซึ่งกรมจะแจ้งให้ผู้รับอนุญาตทราบก่อน ไม่น้อยกว่า ๑๘๐ วัน และผู้รับอนุญาตต้องเคลื่อนย้ายทรัพย์สินหรือสิ่งก่อสร้างออกจากพื้นที่ที่ได้รับอนุญาตให้เสร็จสิ้นภายใน ๙๐ วัน นับจากวันที่กรมระบุวันที่จะเข้าใช้พื้นที่ดังกล่าว นั้น หรือมอบให้กรมดูแลต่อไป

๑๐. เมื่อครบกำหนดอายุการอนุญาตตามหนังสืออนุญาตหรือถูกเพิกถอนการอนุญาต ให้ผู้รับอนุญาตเคลื่อนย้ายทรัพย์สินหรือสิ่งก่อสร้างของผู้รับอนุญาตออกจากพื้นที่ที่ได้รับอนุญาตให้เสร็จสิ้นภายใน ๙๐ วัน นับจากวันที่ครบอายุหรือวันที่ถูกเพิกถอนการอนุญาต

๑๑. หากผู้รับอนุญาตไม่ดำเนินการตามวัตถุประสงค์นับแต่วันที่ได้รับอนุญาตเกินกว่า ๓ ปี จะถือว่าไม่ประสงค์ที่จะใช้ประโยชน์อีกต่อไป ทั้งนี้ หากยังมีความจำเป็นที่จะใช้ขอให้อำนาจเหตุผลด้วย

๑๒. ต้องรายงานผลการปฏิบัติตามเงื่อนไข ภายใน ๑๘๐ วัน นับจากวันที่ได้รับหนังสืออนุญาต หากไม่สามารถดำเนินการให้แล้วเสร็จ ผู้รับอนุญาตต้องทำหนังสือชี้แจงเหตุผลความจำเป็น และให้ขยายระยะเวลาออกไปอีก ๑๘๐ วัน หลังจากนั้นให้รายงานผลการปฏิบัติตามเงื่อนไขเป็นประจำทุกปี ในตลอดระยะเวลาที่ได้รับอนุญาต

๑๓. หากเกิดปัญหาการร้องเรียนอันเกี่ยวเนื่องจากกิจการที่ได้รับอนุญาต ผู้รับอนุญาตต้องดำเนินการแก้ไขปัญหานั้นทันทีและแจ้งให้พนักงานเจ้าหน้าที่ทราบ หากพนักงานเจ้าหน้าที่ตรวจสอบพบว่า มีเหตุอันเชื่อได้ว่าก่อให้เกิดผลกระทบและความเสียหายอย่างร้ายแรง ให้พนักงานเจ้าหน้าที่พักใช้ใบอนุญาตตามระเบียบและกฎหมายที่เกี่ยวข้อง

๑๔. หากในภายหลังที่ได้รับหนังสืออนุญาต ตรวจสอบพบว่า การที่ได้รับอนุญาตที่ผ่านมา มีการปกปิดข้อมูล ข้อเท็จจริงหรือใช้เอกสารเท็จหรือปลอมในการประกอบการพิจารณาที่เป็นเท็จถือเป็นข้อสาระสำคัญ ให้มีผลยกเลิกการอนุญาตและให้ผู้รับอนุญาตหยุดการดำเนินการในพื้นที่ที่ได้รับอนุญาตนี้ทันที นับตั้งแต่วันที่พนักงานเจ้าหน้าที่ตรวจสอบ และให้พนักงานเจ้าหน้าที่แจ้งผลการยกเลิกการอนุญาตดังกล่าวให้ผู้ได้รับอนุญาตทราบเป็นหนังสือต่อไป โดยผู้รับอนุญาตไม่มีสิทธิเรียกร้องค่าเสียหายใดๆ จากทางราชการ ไม่ว่าสิทธิที่ได้จากการอนุญาตที่ผ่านมา รวมถึงสิทธิที่ผู้รับอนุญาตจะได้ในอนาคตตามระยะเวลาที่เหลืออยู่ตามหนังสืออนุญาต รวมถึงต้องรับผิดชอบในการชำระค่าธรรมเนียมหรือค่าปลูกป่าชดเชยหรือค่าใช้จ่ายอื่นๆ ที่ต้องจ่ายให้กรมแล้วแต่กรณีให้แล้วเสร็จ

๑๕. กรมหรือหน่วยงานที่อธิบดีกำหนด ออกไปตรวจสอบการดำเนินการตามเงื่อนไขแล้วพบว่าผู้รับอนุญาตไม่ปฏิบัติตามเงื่อนไขอันอาจเป็นการเสียหายอย่างร้ายแรง อาจถูกพนักงานเจ้าหน้าที่สั่งพักใช้หนังสืออนุญาตหรือเพิกถอนหนังสืออนุญาต และไม่พิจารณาการอนุญาตในครั้งต่อไป

๑๖. การให้เช่าหรือรับช่วงสิทธิ์หนังสืออนุญาตตามระเบียบนี้จะกระทำมิได้ แต่ในกรณีที่ผู้รับอนุญาตถึงแก่ความตาย และทายาทหรือผู้จัดการมรดกประสงค์จะกระทำการตามหนังสืออนุญาตนั้นต่อไปให้ยื่นคำขอตามข้อ ๖ ภายในกำหนด ๙๐ วัน นับจากวันที่ผู้รับอนุญาตถึงแก่ความตาย หากพ้นกำหนดนี้แล้วทายาทหรือผู้จัดการมรดกยังมีได้ยื่นคำร้องขอรับอนุญาตให้ถือว่าสิ้นสุดการอนุญาตนั้น เว้นแต่กรณีที่มิเหตุสุดวิสัย อธิบดีโดยความเห็นชอบของคณะกรรมการจะพิจารณาผ่อนผันเป็นราย ๆ ไปก็ได้

กรณีนิติบุคคลที่เลิกกิจการให้แจ้งพนักงานเจ้าหน้าที่ทราบ เพื่อพิจารณายกเลิกการอนุญาตต่อไป

๑๗. ผู้รับอนุญาตต้องให้ความร่วมมือกับชุมชนโดยรอบพื้นที่ตามสมควรแก่กรณี บำรุงดูแลรักษาสภาพป่า ป้องกันและควบคุมไฟป่าในบริเวณที่ได้รับอนุญาต และบริเวณติดต่อใกล้เคียงตามความเหมาะสม

๑๘. ผู้รับอนุญาตต้องมีแผนการใช้ประโยชน์พื้นที่สำหรับเป็นพื้นที่สีเขียวในพื้นที่ที่มีศักยภาพที่สามารถดำเนินการได้ หรือตามความเหมาะสม และจะต้องดูแลรักษาและมีการปลูกป่าเพิ่มให้เหมาะสมตามศักยภาพของพื้นที่ที่ให้ใช้

๑๙. ผู้รับอนุญาตต้องชำระค่าปลูกป่าชดเชยและบำรุงรักษาป่าที่ปลูกในจำนวน ๓ เท่าของพื้นที่ที่ได้รับอนุญาต ทั้งนี้ ให้ผู้รับอนุญาตชำระเงินค่าปลูกป่าชดเชยและบำรุงรักษาป่าเป็นจำนวนเงิน ๓ เท่าของพื้นที่ที่ได้รับอนุญาตทันที แต่กรณีที่ผู้รับอนุญาตไม่สามารถจ่ายเงินเต็มจำนวนได้ในปีแรกให้แบ่งจ่ายชำระเงินค่าปลูกป่าชดเชยและบำรุงรักษาป่าเป็นจำนวนเงินไม่น้อยกว่า ๒๕ % ของค่าปลูกป่าชดเชยและบำรุงรักษาป่าที่ต้องชำระ ส่วนจำนวนเงินที่เหลือให้ชำระให้เสร็จสิ้นในปีถัดไปแต่ต้องไม่เกิน ๕ ปีแรกหลังจากได้รับหนังสืออนุญาต

๒๐. ต้องวางเงินมัดจำหรือส่งมอบหนังสือค้ำประกันของธนาคารที่เชื่อถือได้ ก่อนรับมอบหนังสืออนุญาต เพื่อเป็นหลักประกันในการแก้ไขผลกระทบที่เกิดขึ้นจากการประกอบกิจการดังกล่าว ในอัตราค่าชดเชย ๒๐๐,๐๐๐ บาท (สองแสนบาทถ้วน) หากผู้รับอนุญาตไม่สามารถแก้ไขผลกระทบได้ ผู้รับอนุญาตยินยอมให้กรมปรับหรือเรียกเงาจากธนาคารผู้ออกหนังสือค้ำประกันภายในวงเงินดังกล่าวทั้งหมดหรือบางส่วนแล้วแต่กรมเห็นสมควร

๒๑. ผู้รับอนุญาตต้องปฏิบัติตามมาตรการป้องกันและแก้ไขผลกระทบสิ่งแวดล้อม และมาตรการติดตามตรวจสอบผลกระทบสิ่งแวดล้อมที่เสนอไว้ในรายงานการวิเคราะห์ผลกระทบสิ่งแวดล้อม ฯ ซึ่งคณะกรรมการผู้ชำนาญการ ฯ ได้พิจารณาให้ความเห็นชอบในการประชุมครั้งที่ ๙/๒๕๕๕ เมื่อวันที่ ๓๐ เมษายน ๒๕๕๕ อย่างเคร่งครัด

๒๒. กรณีผู้รับอนุญาตฝ่าฝืนหรือไม่ปฏิบัติตามเงื่อนไขในหนังสืออนุญาต หรือปล่อยปละละเลยให้บุคคลอื่นบุกรุก ยึดถือ ครอบครอง หรือกระทำการฝ่าฝืนมาตรา ๑๔ ในพื้นที่ที่ได้รับอนุญาตจะมีความผิดมาตรา ๓๓/๒ และ ๓๓/๓ แห่งพระราชบัญญัติป่าสงวนแห่งชาติ พ.ศ.๒๕๐๗ และที่แก้ไขเพิ่มเติม

๒๓. ผู้รับอนุญาตได้รับทราบและยินดีที่จะปฏิบัติตามเงื่อนไขดังกล่าวข้างต้น โดยเคร่งครัด
ทุกประการหากฝ่าฝืนหรือไม่ปฏิบัติตามเงื่อนไข ผู้รับอนุญาตยินยอมให้ทางราชการสั่งพักใช้หนังสืออนุญาตหรือ
เพิกถอนหนังสืออนุญาตได้ โดยผู้รับอนุญาตจะไม่เรียกร้องค่าเสียหายไม่ว่ากรณีใดๆ จากทางราชการ
ทั้งทางแพ่งและอาญา

๒๔. เงื่อนไขอื่นๆ (ถ้ามี)

(ลงชื่อ).....ผู้อนุญาต
(นายสมภพ สมิตะสิริ)
รองผู้ว่าราชการจังหวัด ปฏิบัติราชการแทน
ผู้ว่าราชการจังหวัดสระบุรี
ปฏิบัติราชการแทนอธิบดีกรมป่าไม้
(ลงชื่อ).....ผู้รับอนุญาต/รับมอบอำนาจ
(นายเกษมสุข พยุงพันธุ์)
(ลงชื่อ).....พยาน
(นายพิบูลย์ โชตเศรษฐ์)
เจ้าพนักงานป่าไม้อาวุโส
(ลงชื่อ).....พยาน
(นายเอกลักษณ์ สีนสวาท)
นักวิชาการป่าไม้ชำนาญการ

ลงวันที่...๒๖...เดือน...พฤษภาคม...พ.ศ. ๒๕๖๔ แสดงบริเวณพื้นที่ที่ บริษัทปูนซิเมนต์ไทย (แก่งคอย) จำกัด ได้รับอนุญาตให้เข้าทำประโยชน์ภายในเขตป่าสงวนแห่งชาติ ป่าทับกวางและป่ามวกเหล็ก แปลงที่ ๑ ท้องที่ ตำบลท่าคล้อ อำเภอแก่งคอย จังหวัดสระบุรี ตามประทานบัตรที่ ๓๒๔๔๐/๑๕๕๔๔ เนื้อที่ ๒๒๖-๒-๘๘ ไร่



(ลงชื่อ) ผู้รับอนุญาต/
(นายเกษมสุข พยงพันธ์) รับมอบอำนาจ

ผู้ว่าราชการจังหวัดสระบุรี
ปฏิบัติราชการแทนอธิบดีกรมป่าไม้

(ลงชื่อ) พยาน
((นายเอกลักษณ์ สีนสวาท))
นักวิชาการป่าไม้ชำนาญการ

แผนที่สังเขปแนบท้ายหนังสืออนุญาตตามแบบ ป.ส.๒๓ - ๑ เล่มที่ ๐๗๗ ฉบับที่ ๘.....
 ลงวันที่ ๒๒ เดือน พฤษภาคม พ.ศ. ๒๕๖๔ แสดงบริเวณพื้นที่ที่ บริษัทปูนซิเมนต์ไทย (แก่งคอย) จำกัด
 ได้รับอนุญาตให้เข้าทำประโยชน์ภายในเขตป่าสงวนแห่งชาติ ป่าทับกวางและป่ามวกเหล็ก แปลงที่ ๑ ท้องที่
 ตำบลท่าคล้อ อำเภอแก่งคอย จังหวัดสระบุรี ตามประทานบัตรที่ ๓๒๔๔๐/๑๕๕๕๔ เนื้อที่ ๒๒๖-๒-๘๙ ไร่

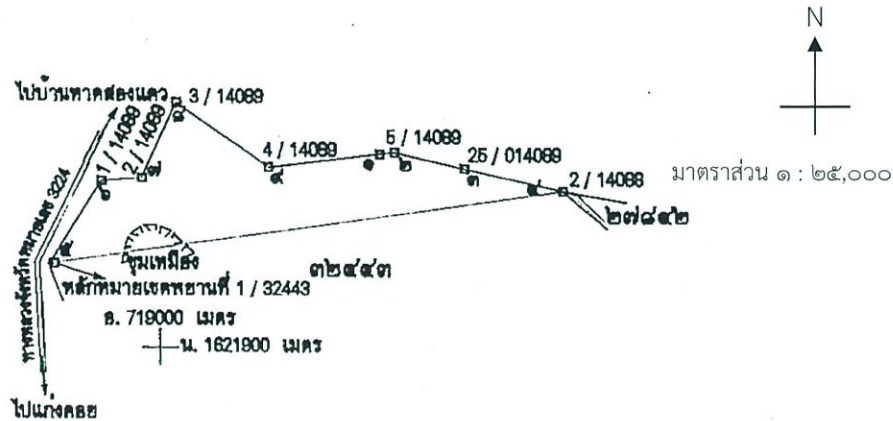

จากหลักทนายเขตพยานที่ 1/32443 ถึงมุมทนายเลข ๕ ทิศ 264°-38' ระยะ 8.028 วา

ค่าพิกัดที่อ่านได้จากเครื่องหาตำแหน่งจากดาวเทียม (GPS)

จุดที่ 1 N = 1622859 E = 719408	จุดที่ 2 N = 1622864 E = 719458	จุดที่ 3 N = 1622810 E = 719696	จุดที่ 4 N = 1622734 E = 720030
จุดที่ 5 N = 1622486 E = 718291	จุดที่ 6 N = 1622767 E = 718468	จุดที่ 7 N = 1622777 E = 718604	จุดที่ 8 N = 1623033 E = 718722
จุดที่ 9 N = 1622814 E = 719032	จุดที่ 10 N = E =	จุดที่ 11 N = E =	จุดที่ 12 N = E =

(ลงชื่อ).....ผู้อนุญาต
 (**นายสมภพ สมิตะสิริ**)

รองผู้ว่าราชการจังหวัด ปฏิบัติราชการแทน

ผู้ว่าราชการจังหวัดสระบุรี
 ปฏิบัติราชการแทนอธิบดีกรมป่าไม้

(ลงชื่อ).....พยาน
 (**นายพิบูลย์ โชตเศรษฐ์**)
 เจ้าพนักงานป่าไม้อาวุโส

(ลงชื่อ).....ผู้รับอนุญาต/
 (**นายเกษมสุข พยุ่งพันธุ์**) รับมอบอำนาจ

(ลงชื่อ).....พยาน
 (**นายเอกลักษณ์ สีนสวาท**)
 นักวิชาการป่าไม้ชำนาญการ

แผนที่ Google Earth แนบท้ายหนังสืออนุญาตตามแบบ ป.ส.๒๓ - ๑ เล่มที่...ฉบับที่...
 ลงวันที่...เดือน...พ.ศ. ๒๕๖๔ แสดงบริเวณพื้นที่ที่ บริษัทปูนซิเมนต์ไทย (แก่งคอย) จำกัด
 ได้รับอนุญาตให้เข้าทำประโยชน์ภายในเขตป่าสงวนแห่งชาติ ป่าทับทิมและป่ามวกเหล็ก แปลงที่ ๑ ท้องที่
 ตำบลท่าคล้อ อำเภอกำแพงคอยจังหวัดสระบุรี ตามประทานบัตรที่ ๓๒๔๔๐/๑๕๕๔๔ เนื้อที่ ๒๒๖-๒-๘๙ ไร่



เครื่องหมายแผนที่



พื้นที่ที่ได้รับอนุญาตตามประทานบัตรที่ 32440/15544

(ลงชื่อ).....ผู้อนุญาต

(นายสมภพ สมิตะสิริ)

รองผู้ว่าราชการจังหวัด ปฏิบัติราชการแทน

ผู้ว่าราชการจังหวัดสระบุรี

ปฏิบัติราชการแทนอธิบดีกรมป่าไม้

(ลงชื่อ).....ผู้รับอนุญาต/ผู้รับมอบอำนาจ

(นายเกษมสุข พยุงพันธ์)

(ลงชื่อ).....พยาน

(นายพิบูลย์ โชตเศรษฐ์)

เจ้าพนักงานป่าไม้อาวุโส

(ลงชื่อ).....พยาน

(นายเอกลักษณ์ สีนสาท)

นักวิชาการป่าไม้ชำนาญการ

ได้รับอนุญาตตามหนังสือกรมป่าไม้
ที่ ทส ๑๐๐๖.๔๓ / ๑๑๑๘๗/
ลงวันที่ ๕ กรกฎาคม ๒๕๖๕

แบบ ป.ส. ๒๓ - ๑

หนังสืออนุญาตให้เข้าทำประโยชน์หรืออยู่อาศัยภายในเขตป่าสงวนแห่งชาติ

เล่มที่ 079

ที่ทำการ ศาลากลางจังหวัดสระบุรี

ฉบับที่ 9

วันที่ ๑๖ เดือน พฤศจิกายน พ.ศ. ๒๕๖๕

อาศัยอำนาจตามความในมาตรา ๑๖ แห่งพระราชบัญญัติป่าสงวนแห่งชาติ พ.ศ. ๒๕๐๗
ซึ่งแก้ไขเพิ่มเติมโดยพระราชบัญญัติป่าสงวนแห่งชาติ (ฉบับที่ ๔) พ.ศ. ๒๕๕๙ อธิบดีกรมป่าไม้โดยความเห็นชอบ
ของคณะกรรมการพิจารณาการใช้ประโยชน์ในเขตป่าสงวนแห่งชาติ เมื่อวันที่ ๑๖ เดือน พฤษภาคม พ.ศ. ๒๕๖๕

อนุญาตให้ บริษัท ปูนซิเมนต์ไทย (สระบุรี) จำกัด อายุ ปี สัญชาติ
มีภูมิลำเนาอยู่บ้านเลขที่ ๓๓/๑ หมู่ที่ ๓ ซอย ถนนมิตรภาพ
ตำบล/แขวง บ้านป่า อำเภอ/เขต สระบุรี จังหวัด สระบุรี
เข้าทำประโยชน์หรืออยู่อาศัยภายในเขตป่าสงวนแห่งชาติ ป่า ทับทวนและป่าเบญจพรรณ ป่าก่อ

ในท้องที่ตำบล ทับทวน, บ้านป่า อำเภอ สระบุรี จังหวัด สระบุรี
เพื่อ ปลูกสร้างอาคารและสิ่งปลูกสร้าง (เพื่ออุตสาหกรรมปูนซีเมนต์) ตามประทานบัตรที่ มบ๔๓๖/๑๕๕๕
เนื้อที่ ๕๕๗ ไร่ ๐ งาน ๒๓ ตารางวา ตั้งแต่วันที่ ๑๖ เดือน พฤศจิกายน พ.ศ. ๒๕๖๕
จนถึงวันที่ ๒๖ เดือน กันยายน พ.ศ. ๒๕๗๐ ตามแผนที่พร้อมบัญชีระบุค่าพิกัด
แนบท้ายหนังสืออนุญาตนี้ โดยมีอาณาเขตดังต่อไปนี้

ด้านทิศเหนือ	จด.....	วัดได้.....	เมตร
ด้านทิศตะวันออก	จด.....	วัดได้.....	เมตร
ด้านทิศใต้	จด.....	วัดได้.....	เมตร
ด้านทิศตะวันตก	จด.....	วัดได้.....	เมตร

ผู้รับอนุญาตจะต้องปฏิบัติตามกฎหมายว่าด้วยป่าสงวนแห่งชาติ กฎหมายว่าด้วยป่าไม้ และ
ตามเงื่อนไขแนบท้ายหนังสืออนุญาตนี้

(นายเอกสิทธิ์ สีนสวาท)
นักวิชาการป่าไม้ชำนาญการ

(ลงชื่อ)..... ผู้อนุญาต

(นายสมภพ สมิตะสิริ)

ตำแหน่งผู้ว่าราชการจังหวัด ปฏิบัติราชการแทน

ผู้ว่าราชการจังหวัดสระบุรี
ปฏิบัติราชการแทนอธิบดีกรมป่าไม้

เงื่อนไขแนบท้ายหนังสืออนุญาต

ให้ผู้รับอนุญาตเข้าทำประโยชน์เพื่อทำเหมืองแร่ภายในเขตป่าสงวนแห่งชาติ ตามหนังสืออนุญาต ฉบับที่...๙...เล่มที่.....๐๗๙.....ลงวันที่.....๑๑.....เดือน...พฤศจิกายน...พ.ศ. ๒๕๖๔ ปฏิบัติตามเงื่อนไขดังต่อไปนี้

๑. ต้องไม่กระทำการหรือยินยอมให้ตัวแทน คนงาน หรือลูกจ้าง กระทำการหรือละเว้นกระทำการใดๆ ให้เป็นการเสื่อมเสียแก่สภาพป่าไม้หรือของป่านอกเขตพื้นที่ที่ประกาศกำหนด หากมีการกระทำผิดกฎหมาย ผู้รับอนุญาตต้องรับโทษตามที่กฎหมายบัญญัติไว้สำหรับความผิดนั้นด้วย

๒. ต้องปฏิบัติตามกฎหมายว่าด้วยป่าสงวนแห่งชาติ กฎหมายว่าด้วยป่าไม้ กฎหมายว่าด้วยการส่งเสริมการบริหารจัดการทรัพยากรทางทะเลและชายฝั่ง และกฎหมายอื่นที่เกี่ยวข้อง ตลอดจนกฎกระทรวง ข้อกำหนด ประกาศ ระเบียบ ข้อบังคับหรือเงื่อนไข ซึ่งออกตามกฎหมายดังกล่าว ทั้งที่ใช้อยู่ในขณะนี้และที่จะประกาศใช้บังคับต่อไป ซึ่งทางราชการได้แจ้งให้ทราบเพื่อปฏิบัติแล้ว

๓. ต้องจัดทำหลักเขตหรือเครื่องหมาย เป็นการแสดงแนวเขตพื้นที่ที่ได้รับอนุญาตไว้ทุกด้านให้เห็นได้อย่างชัดเจน สำหรับกรณีพื้นที่ที่ไม่มีแนวเขตชัดเจน ให้ปลูกต้นไม้ชนิดพันธุ์ท้องถิ่นที่เหมาะสมเป็นแนวเขตให้ชัดเจน และต้องจัดทำป้ายถาวร ติดไว้ใกล้เส้นทาง ณ จุดที่ผ่านเข้าพื้นที่ที่ได้รับอนุญาตให้เห็นได้ชัดเจน ขนาดไม่น้อยกว่า ๑๒๐ x ๒๔๐ เซนติเมตร โดยระบุข้อความไว้ที่ป้ายว่า “บริษัท ปูนซิเมนต์ไทย (แก่งคอย) จำกัด ได้รับอนุญาตให้ใช้ประโยชน์ภายในเขตป่าสงวนแห่งชาติ ป่าทับกวางและป่ามวกเหล็ก แปลงที่ ๑ ท้องที่ตำบล ทับกวาง และตำบล บ้านป่า อำเภอกำแพงแสน จังหวัด สระบุรี แห่งนี้ ตามกฎหมายว่าด้วยการป่าไม้แล้ว เพื่อ การทำเหมือง แร่หินอุตสาหกรรมชนิดหินปูน (เพื่ออุตสาหกรรมปูนซีเมนต์) ตามประทานบัตรที่ ๓๒๔๓๖/๑๕๕๕๕ เนื้อที่ ๒๕๙ ไร่ ๐ งาน ๒๓ ตารางวา ตั้งแต่วันที่...๑๑...เดือน...พฤศจิกายน...พ.ศ. ๒๕๖๔ จนถึงวันที่ ๒๖ เดือน กันยายน พ.ศ. ๒๕๗๐ ” ให้แล้วเสร็จภายในกำหนด ๓๐ วัน นับจากวันที่ได้รับหนังสืออนุญาต

๔. ต้องใช้พื้นที่ที่ได้รับอนุญาตเพื่อวัตถุประสงค์หรือกิจการที่ขออนุญาตเท่านั้น จะนำไปใช้ในวัตถุประสงค์หรือกิจการอื่นมิได้

๕. ต้องยินยอมให้พนักงานเจ้าหน้าที่เข้าไปตรวจสอบการปฏิบัติตามเงื่อนไขการอนุญาตในพื้นที่ที่ได้รับอนุญาตได้ในวันและเวลาราชการ และผู้อนุญาตต้องเป็นผู้นำตรวจ หากผู้รับอนุญาต ไม่สามารถนำพนักงานเจ้าหน้าที่ตรวจสอบด้วยตัวเองได้ ต้องมอบอำนาจเป็นหนังสือให้ผู้อื่นเป็นผู้ดำเนินการแทน โดยผู้รับอนุญาตหรือผู้รับมอบอำนาจจะต้องอำนวยความสะดวกตามควรแก่กรณี และให้ปฏิบัติตามที่พนักงานเจ้าหน้าที่ผู้มีอำนาจได้สั่งเป็นหนังสือให้ปฏิบัติเพื่อให้เป็นไปตามเงื่อนไขที่กำหนดไว้

๖. ต้องคอยสอดส่องตรวจตราระมัดระวังมิให้มีการบุกรุกในพื้นที่ที่ได้รับอนุญาต ถ้ามีการกระทำอันเป็นความผิดตามกฎหมายว่าด้วยป่าสงวนแห่งชาติ กฎหมายว่าด้วยป่าไม้ หรือกฎหมายอื่นที่เกี่ยวข้อง ผู้รับอนุญาตต้องแจ้งให้พนักงานเจ้าหน้าที่ทราบทันที หากพนักงานเจ้าหน้าที่ตรวจพบว่ามีเสียหายเกิดขึ้น โดยผู้ที่ได้รับอนุญาตควรจะทราบ แต่ละเลยมิได้แจ้งให้ทราบ ผู้รับอนุญาตจะต้องรับผิดชอบด้วย และต้องมีการดำเนินการฟื้นฟู ดูแล บำรุงรักษาพื้นที่ให้กลับคืนมาดังเดิมให้มากที่สุด

กรณี ถ้ามีการกระทำอันเป็นความผิดตามกฎหมายข้างต้น ให้ผู้รับอนุญาตแจ้งพนักงานเจ้าหน้าที่ตามกฎหมายพร้อมหลักฐานยืนยันการแจ้งที่ชัดเจนเป็นลายลักษณ์อักษรหรือวิธีการอื่นใด และหากพนักงานเจ้าหน้าที่ตรวจพบว่ามีเสียหายเกิดขึ้นโดยผู้ที่รับอนุญาตควรจะทราบ แต่ละเลยมิได้แจ้งให้ทราบ ผู้รับอนุญาตจะต้องรับผิดชอบด้วย

๗. ต้องดำเนินการเอง ในกรณีที่จำเป็นอาจมอบหมายให้ผู้หนึ่งผู้ใดเป็นผู้ดำเนินการแทนได้ แต่ถ้าเกิดความเสียหายใดๆ ขึ้น ผู้รับอนุญาตต้องรับผิดชอบด้วยในฐานะเป็นผู้ดำเนินการเองทั้งสิ้น

๘. ในกรณีที่ผู้รับอนุญาต มีความประสงค์จะทำไม้ออกจากพื้นที่ที่ได้รับอนุญาต ให้ดำเนินการตามระเบียบและกฎหมายที่เกี่ยวข้อง

๙. ในกรณีที่กรมมีความจำเป็นต้องใช้พื้นที่ดังกล่าวบางส่วน หรือทั้งหมด ผู้รับอนุญาตต้องยินยอมให้ยกเลิกการอนุญาตได้โดยไม่เรียกร้องค่าชดเชยหรือค่าเสียหายใดๆ ทั้งสิ้น ซึ่งกรมจะแจ้งให้ผู้รับอนุญาตทราบก่อน ไม่น้อยกว่า ๑๘๐ วัน และผู้รับอนุญาตต้องเคลื่อนย้ายทรัพย์สินหรือสิ่งก่อสร้างออกจากพื้นที่ที่ได้รับอนุญาตให้เสร็จสิ้นภายใน ๙๐ วัน นับจากวันที่กรมระบุวันที่จะเข้าใช้พื้นที่ดังกล่าว นั้น หรือมอบให้กรมดูแลต่อไป

๑๐. เมื่อครบกำหนดอายุการอนุญาตตามหนังสืออนุญาตหรือถูกเพิกถอนการอนุญาต ให้ผู้รับอนุญาตเคลื่อนย้ายทรัพย์สินหรือสิ่งก่อสร้างของผู้รับอนุญาตออกจากพื้นที่ที่ได้รับอนุญาตให้เสร็จสิ้นภายใน ๙๐ วัน นับจากวันที่ครบอายุหรือวันที่ถูกเพิกถอนการอนุญาต

๑๑. หากผู้รับอนุญาตไม่ดำเนินการตามวัตถุประสงค์นับแต่วันที่ได้รับอนุญาตเกินกว่า ๓ ปี จะถือว่าไม่ประสงค์ที่จะใช้ประโยชน์อีกต่อไป ทั้งนี้ หากยังมีความจำเป็นที่จะใช้อยู่ขอให้ชี้แจงเหตุผลด้วย

๑๒. ต้องรายงานผลการปฏิบัติตามเงื่อนไข ภายใน ๑๘๐ วัน นับจากวันที่ได้รับหนังสืออนุญาต หากไม่สามารถดำเนินการให้แล้วเสร็จ ผู้รับอนุญาตต้องทำหนังสือชี้แจงเหตุผลความจำเป็น และให้ขยายระยะเวลาออกไปอีก ๑๘๐ วัน หลังจากนั้นให้รายงานผลการปฏิบัติตามเงื่อนไขเป็นประจำทุกปี ในตลอดระยะเวลาที่ได้รับอนุญาต

๑๓. หากเกิดปัญหาการร้องเรียนอันเกี่ยวเนื่องจากกิจการที่ได้รับอนุญาต ผู้รับอนุญาตต้องดำเนินการแก้ไขปัญหาในทันทีและแจ้งให้พนักงานเจ้าหน้าที่ทราบ หากพนักงานเจ้าหน้าที่ตรวจสอบพบว่า มีเหตุอันเชื่อได้ว่าก่อให้เกิดผลกระทบและความเสียหายอย่างร้ายแรง ให้พนักงานเจ้าหน้าที่พักใช้ใบอนุญาตตามระเบียบและกฎหมายที่เกี่ยวข้อง

๑๔. หากในภายหลังที่ได้รับหนังสืออนุญาต ตรวจสอบพบว่า การที่ได้รับอนุญาตที่ผ่านมา มีการปกปิดข้อมูล ข้อเท็จจริงหรือใช้เอกสารเท็จหรือปลอมในการประกอบการพิจารณาที่เป็นเท็จถือเป็นข้อสาระสำคัญ ให้มีผลยกเลิกการอนุญาตและให้ผู้รับอนุญาตหยุดการดำเนินการในพื้นที่ที่ได้รับอนุญาตนี้ทันที นับตั้งแต่วันที่พนักงานเจ้าหน้าที่ตรวจสอบ และให้พนักงานเจ้าหน้าที่แจ้งผลการยกเลิกการอนุญาตดังกล่าวให้ผู้ได้รับอนุญาตทราบเป็นหนังสือต่อไป โดยผู้รับอนุญาตไม่มีสิทธิเรียกร้องค่าเสียหายใดๆ จากทางราชการ ไม่ว่าสิทธิที่ได้จากการอนุญาตที่ผ่านมา รวมถึงสิทธิที่ผู้รับอนุญาตจะได้ในอนาคตตามระยะเวลาที่เหลืออยู่ตามหนังสืออนุญาต รวมถึงต้องรับผิดชอบในการชำระค่าธรรมเนียมหรือค่าปลูกป่าชดเชยหรือค่าใช้จ่ายอื่นๆ ที่ต้องจ่ายให้กรมแล้วแต่กรณีให้แล้วเสร็จ

๑๕. กรมหรือหน่วยงานที่อธิบดีกำหนด ออกไปตรวจสอบการดำเนินการตามเงื่อนไขแล้วพบว่าผู้รับอนุญาตไม่ปฏิบัติตามเงื่อนไขอันอาจเป็นการเสียหายอย่างร้ายแรง อาจถูกพนักงานเจ้าหน้าที่สั่งพักใช้หนังสืออนุญาตหรือเพิกถอนหนังสืออนุญาต และไม่พิจารณาการอนุญาตในครั้งต่อไป

๑๖. การให้เช่าหรือรับช่วงสิทธิ์หนังสืออนุญาตตามระเบียบนี้จะกระทำมิได้ แต่ในกรณีที่ผู้รับอนุญาตถึงแก่ความตาย และทายาทหรือผู้จัดการมรดกประสงค์จะกระทำการตามหนังสืออนุญาตนั้นต่อไป ให้ยื่นคำขอตามข้อ ๖ ภายในกำหนด ๙๐ วัน นับจากวันที่ผู้รับอนุญาตถึงแก่ความตาย หากพ้นกำหนดนี้แล้ว ทายาทหรือผู้จัดการมรดกยังมิได้ยื่นคำร้องขอรับอนุญาตให้ถือว่าสิ้นสุดการอนุญาตนั้น เว้นแต่กรณีที่มีเหตุสุดวิสัย อธิบดีโดยความเห็นชอบของคณะกรรมการจะพิจารณาผ่อนผันเป็นราย ๆ ไปก็ได้

กรณีนิติบุคคลที่เลิกกิจการให้แจ้งพนักงานเจ้าหน้าที่ทราบ เพื่อพิจารณายกเลิกการอนุญาตต่อไป

๑๗. ผู้รับอนุญาตต้องให้ความร่วมมือกับชุมชนโดยรอบพื้นที่ตามสมควรแก่กรณี บำรุงดูแลรักษาสภาพป่า ป้องกันและควบคุมไฟป่าในบริเวณที่ได้รับอนุญาต และบริเวณติดต่อก่อให้เกิดภัยตามความเหมาะสม

๑๘. ผู้รับอนุญาตต้องมีแผนการใช้ประโยชน์พื้นที่สำหรับเป็นพื้นที่สีเขียวในพื้นที่ที่มีศักยภาพที่สามารถดำเนินการได้ หรือตามความเหมาะสม และจะต้องดูแลรักษาและมีการปลูกป่าเพิ่มให้เหมาะสมตามศักยภาพของพื้นที่ที่ใช้

๑๙. ผู้รับอนุญาตต้องชำระค่าปลูกป่าชดเชยและบำรุงรักษาป่าที่ปลูกในจำนวน ๓ เท่าของพื้นที่ที่ได้รับอนุญาต ทั้งนี้ ให้ผู้รับอนุญาตชำระเงินค่าปลูกป่าชดเชยและบำรุงรักษาป่าเป็นจำนวนเงิน ๓ เท่าของพื้นที่ที่ได้รับอนุญาตทันที แต่กรณีที่ผู้รับอนุญาตไม่สามารถจ่ายเงินเต็มจำนวนได้ในปีแรกให้แบ่งจ่ายชำระเงินค่าปลูกป่าชดเชยและบำรุงรักษาป่าเป็นจำนวนเงินไม่น้อยกว่า ๒๕ % ของค่าปลูกป่าชดเชยและบำรุงรักษาป่าที่ต้องชำระ ส่วนจำนวนเงินที่เหลือให้ชำระให้เสร็จสิ้นในปีถัดไปแต่ต้องไม่เกิน ๕ ปีแรกหลังจากได้รับหนังสืออนุญาต

๒๐. ต้องวางเงินมัดจำหรือส่งมอบหนังสือค้ำประกันของธนาคารที่เชื่อถือได้ ก่อนรับมอบหนังสืออนุญาต เพื่อเป็นหลักประกันในการแก้ไขผลกระทบที่เกิดขึ้นจากการประกอบกิจการดังกล่าว ในอัตราค่าชดเชย ๒๐๐,๐๐๐ บาท (สองแสนบาทถ้วน) หากผู้รับอนุญาตไม่สามารถแก้ไขผลกระทบได้ ผู้รับอนุญาตยินยอมให้กรมปรับหรือเรียกจ้องจากธนาคารผู้ออกหนังสือค้ำประกันภายในวงเงินดังกล่าวทั้งหมดหรือบางส่วนแล้วแต่กรมเห็นสมควร

๒๑. ผู้รับอนุญาตต้องปฏิบัติตามมาตรการป้องกันและแก้ไขผลกระทบสิ่งแวดล้อม และมาตรการติดตามตรวจสอบผลกระทบสิ่งแวดล้อมที่เสนอไว้ในรายงานการวิเคราะห์ผลกระทบสิ่งแวดล้อม ฯ ซึ่งคณะกรรมการผู้ชำนาญการ ฯ ได้พิจารณาให้ความเห็นชอบในการประชุมครั้งที่ ๙/๒๕๔๕ เมื่อวันที่ ๓๐ เมษายน ๒๕๔๕ อย่างเคร่งครัด

๒๒. กรณีผู้รับอนุญาตฝ่าฝืนหรือไม่ปฏิบัติตามเงื่อนไขในหนังสืออนุญาต หรือปล่อยปละละเลยให้บุคคลอื่นบุกรุก ยึดถือ ครอบครอง หรือกระทำการฝ่าฝืนมาตรา ๑๔ ในพื้นที่ที่ได้รับอนุญาตจะมีความผิดมาตรา ๓๓/๒ และ ๓๓/๓ แห่งพระราชบัญญัติป่าสงวนแห่งชาติ พ.ศ.๒๕๐๗ และที่แก้ไขเพิ่มเติม

๒๓. ผู้รับอนุญาตได้รับทราบและยินดีที่จะปฏิบัติตามเงื่อนไขดังกล่าวข้างต้น โดยเคร่งครัด
ทุกประการหากฝ่าฝืนหรือไม่ปฏิบัติตามเงื่อนไข ผู้รับอนุญาตยินยอมให้ทางราชการสั่งพักใช้หนังสืออนุญาตหรือ
เพิกถอนหนังสืออนุญาตได้ โดยผู้รับอนุญาตจะไม่เรียกร้องค่าเสียหายไม่ว่ากรณีใดๆ จากทางราชการ
ทั้งทางแพ่งและอาญา

๒๔. เงื่อนไขอื่นๆ (ถ้ามี)

(ลงชื่อ).....ผู้อนุญาต
(นายสมภพ สมิตะสิริ)
รองผู้ว่าราชการจังหวัด ปฏิบัติราชการแทน
ผู้ว่าราชการจังหวัดสระบุรี
ปฏิบัติราชการแทนอธิบดีกรมป่าไม้
(ลงชื่อ).....ผู้รับอนุญาต/รับมอบอำนาจ
(นายเกษมสุข พยุงพันธ์)
(ลงชื่อ).....พยาน
(นายพิบูลย์ ชาติเศรษฐ์)
เจ้าพนักงานป่าไม้อาวุโส
(ลงชื่อ).....พยาน
(นายเอกลักษณ์ สีนสวาท)
นักวิชาการป่าไม้ชำนาญการ

แผนที่แนบท้ายหนังสืออนุญาตตามแบบ ป.ส.๒๓ - ๑ เล่มที่.....ฉบับที่.....
 ลงวันที่...๑๖...เดือน...พฤษภาคม...พ.ศ. ๒๕๖๔ แสดงบริเวณพื้นที่ที่ บริษัทปูนซิเมนต์ไทย (แก่งคอย) จำกัด
 ได้รับอนุญาตให้เข้าทำประโยชน์ภายในเขตป่าสงวนแห่งชาติ ป่าทับกวางและป่ามวกเหล็ก แปลงที่ ๑ ท้องที่
 ตำบลทับกวาง และตำบลบ้านป่า อำเภอแก่งคอย จังหวัดสระบุรี ตามประทานบัตรที่ ๓๒๔๓๖/๑๕๕๕๕ เมื่อวันที่ ๒๕๕๑-๐๒๓๑

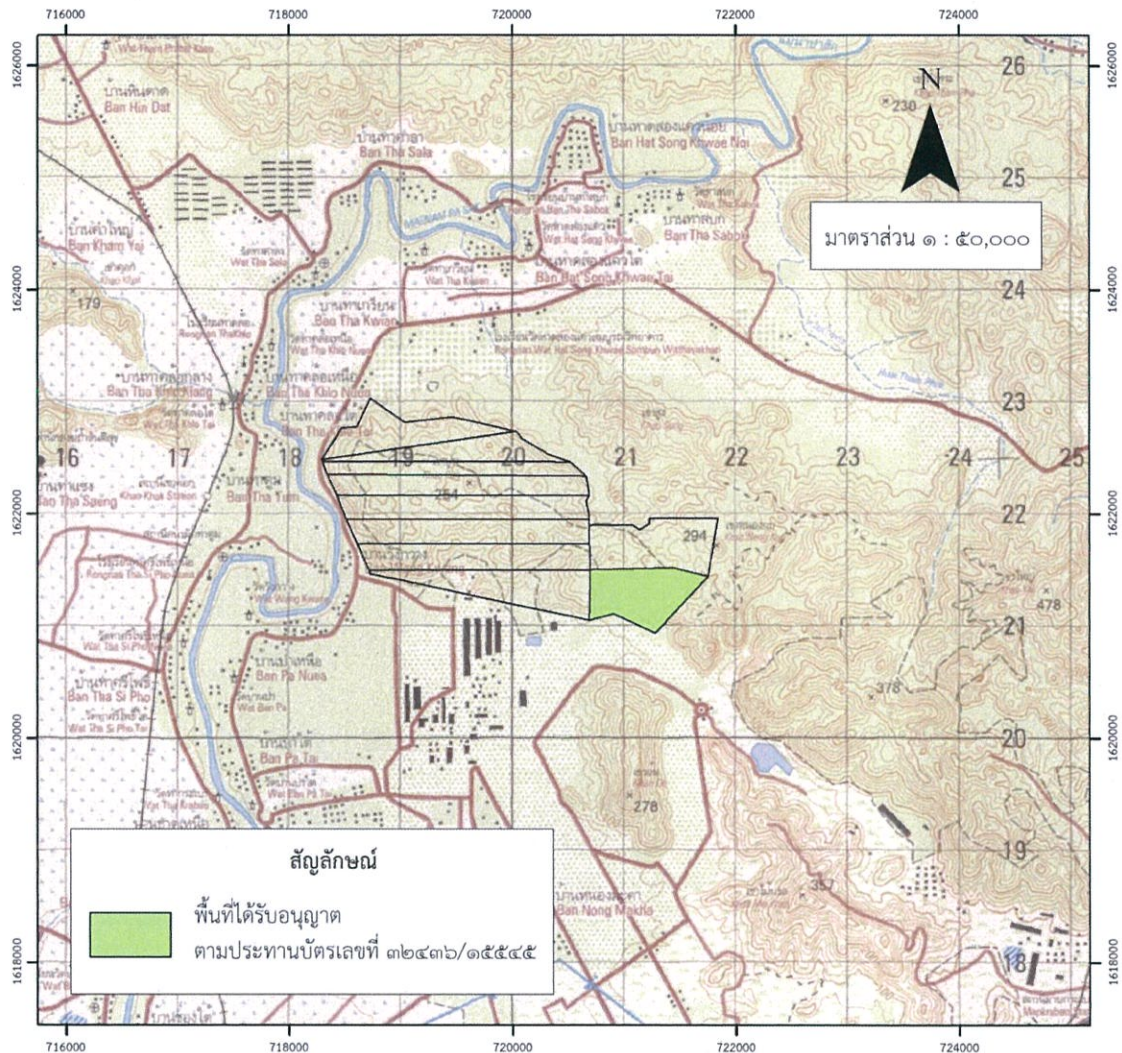

(ลงชื่อ).....ผู้อนุญาต
 (นายสมภพ สมิตะสิริ)

(ลงชื่อ).....ผู้รับอนุญาต/
 (นายเกษมสุข พยุงพันธุ์) รับมอบอำนาจ

รองผู้ว่าราชการจังหวัด ปฏิบัติราชการแทน

ผู้ว่าราชการจังหวัดสระบุรี
 ปฏิบัติราชการแทนอธิบดีกรมป่าไม้

(ลงชื่อ).....พยาน
 (นายพิบูลย์ ชาติเศรษฐ์)
 เจ้าพนักงานป่าไม้อาวุโส

(ลงชื่อ).....พยาน
 (นายเอกลักษณ์ สิ้นสวาท)
 นักวิชาการป่าไม้ชำนาญการ

แผนที่สังเขปแนบท้ายหนังสืออนุญาตตามแบบ ป.ส.๒๓ - ๑ เล่มที่ ๐๓๗ ฉบับที่ ๓
 ลงวันที่ ๑๑ เดือน พฤศจิกายน พ.ศ. ๒๕๖๔ แสดงบริเวณพื้นที่ที่ บริษัทปูนซิเมนต์ไทย (แก่งคอย) จำกัด
 ได้รับอนุญาตให้เข้าทำประโยชน์ภายในเขตป่าสงวนแห่งชาติ ป่าทับกวางและป่ามวกเหล็ก แปลงที่ ๑ ท้องที่
 ตำบลทับกวางและตำบลบ้านป่า อำเภอกำแพงคอย จังหวัดสระบุรี ตามประทานบัตรที่ ๓๒๔๓๖/๑๕๕๕๕ เนื้อที่ ๒๕๕-๐-๒๓ ไร่

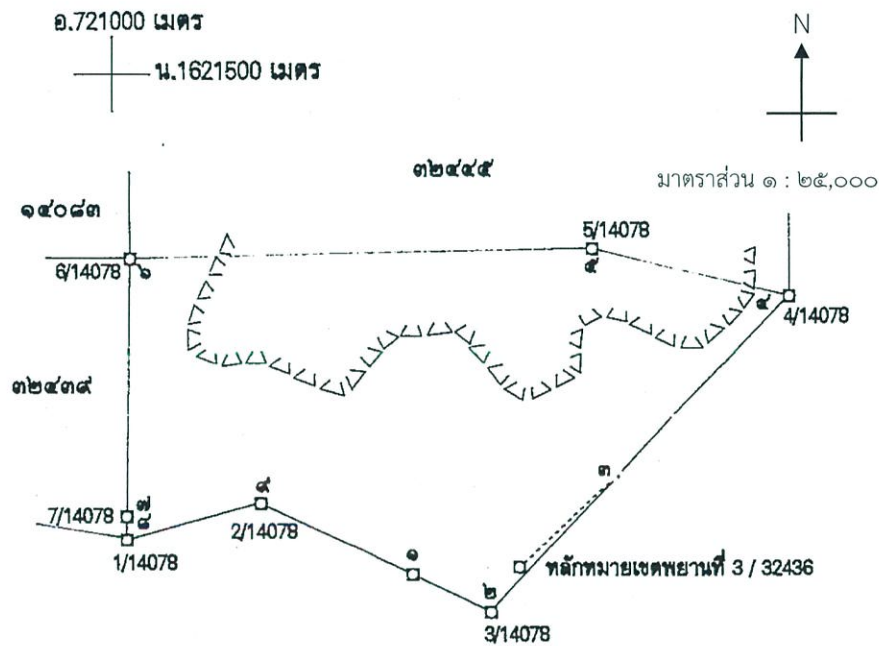

ค่าพิกัดที่อ่านได้จากเครื่องหาตำแหน่งดาวเทียม (GPS)

จุดที่ 1 N = 1620997 E = 721144	จุดที่ 2 N = 1620937 E = 721270	จุดที่ 3 N = 1621155 E = 721476	จุดที่ 4 N = 1621444 E = 721748
จุดที่ 5 N = 1621521 E = 721434	จุดที่ 6 N = 1621503 E = 720695	จุดที่ 7 N = 1621089 E = 720689	จุดที่ 8 N = 1621052 E = 720689
จุดที่ 9 N = 1621111 E = 720902	จุดที่ 10 N = E =	จุดที่ 11 N = E =	จุดที่ 12 N = E =

(ลงชื่อ) ผู้อนุญาต
 (นายสมภพ สมิตะสิริ)

รองผู้ว่าราชการจังหวัด ปฏิบัติราชการแทน
 ผู้ว่าราชการจังหวัดสระบุรี
 ปฏิบัติราชการแทนอธิบดีกรมป่าไม้

(ลงชื่อ) พยาน
 (นายพิบูลย์ โชตเศรษฐ์)
 เจ้าพนักงานป่าไม้อาวุโส

(ลงชื่อ) ผู้รับอนุญาต/
 (นายเกษมสุข พยุ่งพันธุ์) รับมอบอำนาจ

(ลงชื่อ) พยาน
 (นายเอกลักษณ์ สิ้นสวาท)
 นักวิชาการป่าไม้ชำนาญการ

แผนที่ Google Earth แนบท้ายหนังสืออนุญาตตามแบบ ป.ส.๒๓ - ๑ เล่มที่ ๐๗๙ ฉบับที่ ๗
 ลงวันที่ ๑๑ เดือน พฤษภาคม พ.ศ. ๒๕๖๔ แสดงบริเวณพื้นที่ที่ บริษัทปูนซิเมนต์ไทย (แก่งคอย) จำกัด
 ได้รับอนุญาตให้เข้าทำประโยชน์ภายในเขตป่าสงวนแห่งชาติ ป่าทับกวางและป่ามวกเหล็ก แปลงที่ ๑ ท้องที่
 ตำบลทับกวาง และตำบลบ้านป่า อำเภอแก่งคอย จังหวัดสระบุรี ตามประทานบัตรที่ ๓๒๔๓๖/๑๕๕๕๕ เนื้อที่ ๒๕๔-๐-๒๓ ไร่



เครื่องหมายแผนที่



พื้นที่ที่ได้รับอนุญาตตามประทานบัตรที่ 32436/15545

(ลงชื่อ).....ผู้อนุญาต

(**(นายสมภพ สมิตะสิริ)**)

รองผู้ว่าราชการจังหวัด ปฏิบัติราชการแทน

ผู้ว่าราชการจังหวัดสระบุรี

ปฏิบัติราชการแทนอธิบดีกรมป่าไม้

(ลงชื่อ).....ผู้รับอนุญาต/ผู้รับมอบอำนาจ

(นายเกษมสุข พงษ์พันธุ์)

(ลงชื่อ).....พยาน

(**(นายพิบูลย์ ไซตเศรษฐ์)**)

เจ้าพนักงานป่าไม้อาวุโส

(ลงชื่อ).....พยาน

(**(นายเอกลักษณ์ สีนสวาท)**)

นักวิชาการป่าไม้ชำนาญการ

ได้รับอนุญาตตามหนังสือกรมป่าไม้
ที่ กส ๐๒๐๖.๔๓ / ๐๑๐๘๗
ลงวันที่ ๕ กรกฎาคม ๒๕๖๔

แบบ ป.ส. ๒๓ - ๑

หนังสืออนุญาตให้เข้าทำประโยชน์หรืออยู่อาศัยภายในเขตป่าสงวนแห่งชาติ

เล่มที่ 079

ที่ทำการ ศาลากลางจังหวัดสระบุรี

ฉบับที่ 10

วันที่ ๑๑ เดือน พฤศจิกายน พ.ศ. ๒๕๖๔

อาศัยอำนาจตามความในมาตรา ๑๖ แห่งพระราชบัญญัติป่าสงวนแห่งชาติ พ.ศ. ๒๕๐๗
ซึ่งแก้ไขเพิ่มเติมโดยพระราชบัญญัติป่าสงวนแห่งชาติ (ฉบับที่ ๔) พ.ศ. ๒๕๕๔ อธิบดีกรมป่าไม้โดยความเห็นชอบ
ของคณะกรรมการพิจารณาการใช้ประโยชน์ในเขตป่าสงวนแห่งชาติ เมื่อวันที่ ๑๖ เดือน พฤษภาคม พ.ศ. ๒๕๖๔

อนุญาตให้ บริษัท ปูนซิเมนต์ไทย (แก่งคอย) จำกัด อายุ.....ปี สัญชาติ.....

มีภูมิลำเนาอยู่บ้านเลขที่ ๓๓/๑ หมู่ที่ ๓ ซอย.....ถนน มิตรภาพ

ตำบล/แขวง บ้านเพ อำเภอ/เขต แก่งคอย จังหวัด สระบุรี

เข้าทำประโยชน์หรืออยู่อาศัยภายในเขตป่าสงวนแห่งชาติ ป่า ทับทิมและป่ามวกเหล็ก แปลงที่ ๑

ในท้องที่ตำบล ทับทิม, บ้านเพ, ท่าคล้อ อำเภอ แก่งคอย จังหวัด สระบุรี

เพื่อ การทำเหมืองแร่หินอุตสาหกรรมชนิดหินปูนและหินลimestone (เพื่ออุตสาหกรรมปูนซีเมนต์) ตามประทานบัตรที่ ๒๕๕๕/๑๕๕๖

เนื้อที่ ๒๓๕ ไร่ ๐ งาน ๖๖ ตารางวา ตั้งแต่วันที่ ๑๑ เดือน พฤศจิกายน พ.ศ. ๒๕๖๔

จนถึงวันที่ ๒๖ เดือน กันยายน พ.ศ. ๒๕๗๐ ตามแผนที่พร้อมบัญชีระบุค่าพิกัด

แนบท้ายหนังสืออนุญาตนี้ โดยมีอาณาเขตดังต่อไปนี้

ด้านทิศเหนือ	จด.....วัดได้.....เมตร
ด้านทิศตะวันออก	จด.....วัดได้.....เมตร
ด้านทิศใต้	จด.....วัดได้.....เมตร
ด้านทิศตะวันตก	จด.....วัดได้.....เมตร

ผู้รับอนุญาตจะต้องปฏิบัติตามกฎหมายว่าด้วยป่าสงวนแห่งชาติ กฎหมายว่าด้วยป่าไม้ และ
ตามเงื่อนไขแนบท้ายหนังสืออนุญาตนี้

(นายเอกสิทธิ์ สีนสาท)
นักวิชาการป่าไม้ชำนาญการ

(ลงชื่อ)..........ผู้อนุญาต

(.....(นายสมภพ สมิตะสิริ).....)

ตำแหน่ง ผู้ว่าราชการจังหวัด ปฏิบัติราชการแทน

ผู้ว่าราชการจังหวัดสระบุรี
ปฏิบัติราชการแทนอธิบดีกรมป่าไม้

เงื่อนไขแนบท้ายหนังสืออนุญาต

ให้ผู้รับอนุญาตเข้าทำประโยชน์เพื่อทำเหมืองแร่ภายในเขตป่าสงวนแห่งชาติ ตามหนังสืออนุญาต ฉบับที่...๑๐...เล่มที่.....๐๗๙.....ลงวันที่...๑๑...เดือน...พฤศจิกายน...พ.ศ. ๒๕๖๔ ปฏิบัติตามเงื่อนไขดังต่อไปนี้

๑. ต้องไม่กระทำการหรือยินยอมให้ตัวแทน คนงาน หรือลูกจ้าง กระทำการหรือละเว้นกระทำการใดๆ ให้เป็นการเสื่อมเสียแก่สภาพป่าไม้หรือของป่านอกเขตพื้นที่ที่ประกาศกำหนด หากมีการกระทำผิดกฎหมาย ผู้รับอนุญาตต้องรับโทษตามที่กฎหมายบัญญัติไว้สำหรับความผิดนั้นด้วย

๒. ต้องปฏิบัติตามกฎหมายว่าด้วยป่าสงวนแห่งชาติ กฎหมายว่าด้วยป่าไม้ กฎหมายว่าด้วยการส่งเสริมการบริหารจัดการทรัพยากรทางทะเลและชายฝั่ง และกฎหมายอื่นที่เกี่ยวข้อง ตลอดจนกฎกระทรวง ข้อกำหนด ประกาศ ระเบียบ ข้อบังคับหรือเงื่อนไข ซึ่งออกตามกฎหมายดังกล่าว ทั้งที่ใช้อยู่ในขณะนี้และที่จะประกาศใช้บังคับต่อไป ซึ่งทางราชการได้แจ้งให้ทราบเพื่อปฏิบัติแล้ว

๓. ต้องจัดทำหลักเขตหรือเครื่องหมาย เป็นการแสดงแนวเขตพื้นที่ที่ได้รับอนุญาตไว้ทุกด้านให้เห็นได้อย่างชัดเจน สำหรับกรณีพื้นที่ไม่มีแนวเขตชัดเจน ให้ปลูกต้นไม้ชนิดพันธุ์ท้องถิ่นที่เหมาะสมเป็นแนวเขตให้ชัดเจน และต้องจัดทำป้ายถาวร ติดไว้ใกล้เส้นทาง ณ จุดที่ผ่านเข้าพื้นที่ที่ได้รับอนุญาตให้เห็นได้ชัดเจน ขนาดไม่น้อยกว่า ๑๒๐ x ๒๔๐ เซนติเมตร โดยระบุข้อความไว้ที่ป้ายว่า “บริษัท ปูนซิเมนต์ไทย (แก่งคอย) จำกัด ได้รับอนุญาตให้ใช้ประโยชน์ภายในเขตป่าสงวนแห่งชาติ ป่าทับกวางและปามวกเหล็ก แปลงที่ ๑ ท้องที่ตำบล ทับกวาง ตำบล บ้านป่า และตำบล ท่าคล้อ อำเภอ แก่งคอย จังหวัด สระบุรี แห่งนี้ ตามกฎหมายว่าด้วยการป่าไม้แล้ว เพื่อ การทำเหมือง แร่หินอุตสาหกรรมชนิดหินปูนและหินดินดาน (เพื่ออุตสาหกรรมปูนซิเมนต์) ตามประธานบัตรที่ ๓๒๔๔๕/๑๕๕๔๖ เมื่อวันที่ ๒๙๕ ไร่ ๐ งาน ๖๖ ตารางวา ตั้งแต่วันที่.....๑๑.....เดือน.....พฤศจิกายน.....พ.ศ. ๒๕๖๔ จนถึงวันที่ ๒๖ เดือน กันยายน พ.ศ. ๒๕๗๐ ” ให้แล้วเสร็จภายในกำหนด ๓๐ วัน นับจากวันที่ได้รับหนังสืออนุญาต

๔. ต้องใช้พื้นที่ที่ได้รับอนุญาตเพื่อวัตถุประสงค์หรือกิจการที่ขออนุญาตเท่านั้น จะนำไปใช้ในวัตถุประสงค์หรือกิจการอื่นมิได้

๕. ต้องยินยอมให้พนักงานเจ้าหน้าที่เข้าไปตรวจสอบการปฏิบัติตามเงื่อนไขการอนุญาตในพื้นที่ที่ได้รับอนุญาตได้ในวันและเวลาราชการ และผู้อนุญาตต้องเป็นผู้นำตรวจ หากผู้รับอนุญาต ไม่สามารถนำพนักงานเจ้าหน้าที่ตรวจสอบด้วยตัวเองได้ ต้องมอบอำนาจเป็นหนังสือให้ผู้หนึ่งผู้ใดเป็นผู้ดำเนินการแทน โดยผู้รับอนุญาตหรือผู้รับมอบอำนาจจะต้องอำนวยความสะดวกตามควรแก่กรณี และให้ปฏิบัติตามที่พนักงานเจ้าหน้าที่ผู้มีอำนาจได้สั่งเป็นหนังสือให้ปฏิบัติเพื่อให้เป็นไปตามเงื่อนไขที่กำหนดไว้

๖. ต้องคอยสอดส่องตรวจตราระมัดระวังมิให้มีการบุกรุกในพื้นที่ที่ได้รับอนุญาต ถ้ามีการกระทำอันเป็นความผิดตามกฎหมายว่าด้วยป่าสงวนแห่งชาติ กฎหมายว่าด้วยป่าไม้ หรือกฎหมายอื่นที่เกี่ยวข้อง ผู้รับอนุญาตต้องแจ้งให้พนักงานเจ้าหน้าที่ทราบทันที หากพนักงานเจ้าหน้าที่ตรวจพบว่ามีความเสียหายเกิดขึ้น โดยผู้ที่ได้รับอนุญาตควรจะทราบ แต่ละเลยมิได้แจ้งให้ทราบ ผู้รับอนุญาตจะต้องรับผิดชอบด้วย และต้องมีการดำเนินการฟื้นฟู ดูแล บำรุงรักษาพื้นที่ให้กลับคืนมาดังเดิมให้มากที่สุด

กรณี ถ้ามีการกระทำอันเป็นความผิดตามกฎหมายข้างต้น ให้ผู้รับอนุญาตแจ้งพนักงานเจ้าหน้าที่ตามกฎหมายพร้อมหลักฐานยืนยันการแจ้งที่ชัดเจนเป็นลายลักษณ์อักษรหรือวิธีการอื่นใด และหากพนักงานเจ้าหน้าที่ตรวจพบว่ามีความเสียหายเกิดขึ้นโดยผู้ที่รับอนุญาตควรจะทราบ แต่ละเลยมิได้แจ้งให้ทราบ ผู้รับอนุญาตจะต้องรับผิดชอบด้วย

๗. ต้องดำเนินการเอง ในกรณีที่จำเป็นอาจมอบหมายให้ผู้หนึ่งผู้ใดเป็นผู้ดำเนินการแทนได้ แต่ถ้าเกิดความเสียหายใดๆ ขึ้น ผู้รับอนุญาตต้องรับผิดชอบด้วยในฐานะเป็นผู้ดำเนินการเองทั้งสิ้น

๘. ในกรณีที่ผู้รับอนุญาต มีความประสงค์จะทำไม้ออกจากพื้นที่ที่ได้รับอนุญาต ให้ดำเนินการตามระเบียบและกฎหมายที่เกี่ยวข้อง

๙. ในกรณีที่กรมมีความจำเป็นต้องใช้พื้นที่ดังกล่าวบางส่วน หรือทั้งหมด ผู้รับอนุญาตต้องยินยอมให้ยกเลิกการอนุญาตได้โดยไม่เรียกร้องค่าชดเชยหรือค่าเสียหายใดๆ ทั้งสิ้น ซึ่งกรมจะแจ้งให้ผู้รับอนุญาตทราบก่อน ไม่น้อยกว่า ๑๘๐ วัน และผู้รับอนุญาตต้องเคลื่อนย้ายทรัพย์สินหรือสิ่งก่อสร้างออกจากพื้นที่ที่ได้รับอนุญาตให้เสร็จสิ้นภายใน ๙๐ วัน นับจากวันที่กรมระบุวันที่จะเข้าใช้พื้นที่ดังกล่าว นั้น หรือมอบให้กรมดูแลต่อไป

๑๐. เมื่อครบกำหนดอายุการอนุญาตตามหนังสืออนุญาตหรือถูกเพิกถอนการอนุญาต ให้ผู้รับอนุญาตเคลื่อนย้ายทรัพย์สินหรือสิ่งก่อสร้างของผู้รับอนุญาตออกจากพื้นที่ที่ได้รับอนุญาตให้เสร็จสิ้นภายใน ๙๐ วัน นับจากวันที่ครบอายุหรือวันที่ถูกเพิกถอนการอนุญาต

๑๑. หากผู้รับอนุญาตไม่ดำเนินการตามวัตถุประสงค์นับแต่วันที่ได้รับอนุญาตเกินกว่า ๓ ปี จะถือว่าไม่ประสงค์ที่จะใช้ประโยชน์อีกต่อไป ทั้งนี้ หากยังมีความจำเป็นที่จะใช้อยู่ขอให้ชี้แจงเหตุผลด้วย

๑๒. ต้องรายงานผลการปฏิบัติตามเงื่อนไข ภายใน ๑๘๐ วัน นับจากวันที่ได้รับหนังสืออนุญาต หากไม่สามารถดำเนินการให้แล้วเสร็จ ผู้รับอนุญาตต้องทำหนังสือชี้แจงเหตุผลความจำเป็นและให้ขยายระยะเวลาออกไปอีก ๑๘๐ วัน หลังจากนั้นให้รายงานผลการปฏิบัติตามเงื่อนไขเป็นประจำทุกปี ในตลอดระยะเวลาที่ได้รับอนุญาต

๑๓. หากเกิดปัญหาการร้องเรียนอันเกี่ยวเนื่องจากกิจการที่ได้รับอนุญาต ผู้รับอนุญาตต้องดำเนินการแก้ไขปัญหานั้นทันทีและแจ้งให้พนักงานเจ้าหน้าที่ทราบ หากพนักงานเจ้าหน้าที่ตรวจสอบพบว่า มีเหตุอันเชื่อได้ว่าก่อให้เกิดผลกระทบและความเสียหายอย่างร้ายแรง ให้พนักงานเจ้าหน้าที่พักใช้ใบอนุญาตตามระเบียบและกฎหมายที่เกี่ยวข้อง

๑๔. หากในภายหลังที่ได้รับหนังสืออนุญาต ตรวจสอบพบว่าการที่ได้รับอนุญาตที่ผ่านมา มีการปกปิดข้อมูล ข้อเท็จจริงหรือใช้เอกสารเท็จหรือปลอมในการประกอบการพิจารณาที่เป็นเท็จถือเป็นข้อสาระสำคัญ ให้มีผลยกเลิกการอนุญาตและให้ผู้รับอนุญาตหยุดการดำเนินการในพื้นที่ที่ได้รับอนุญาตนี้ทันที นับตั้งแต่วันที่พนักงานเจ้าหน้าที่ตรวจพบ และให้พนักงานเจ้าหน้าที่แจ้งผลการยกเลิกการอนุญาตดังกล่าวให้ผู้ได้รับอนุญาตทราบเป็นหนังสือต่อไป โดยผู้รับอนุญาตไม่มีสิทธิเรียกร้องค่าเสียหายใดๆ จากทางราชการ ไม่ว่าสิทธิที่ได้จากการอนุญาตที่ผ่านมา รวมถึงสิทธิที่ผู้รับอนุญาตจะได้ในอนาคตตามระยะเวลาที่เหลืออยู่ตามหนังสืออนุญาต รวมถึงต้องรับผิดชอบในการชำระค่าธรรมเนียมหรือค่าปลูกป่าชดเชยหรือค่าใช้จ่ายอื่นๆ ที่ ต้องจ่ายให้กรมแล้วแต่กรณีให้แล้วเสร็จ

๑๕. กรมหรือหน่วยงานที่อธิบดีกำหนด ออกไปตรวจสอบการดำเนินการตามเงื่อนไขแล้วพบว่าผู้รับอนุญาตไม่ปฏิบัติตามเงื่อนไขอันอาจเป็นการเสียหายอย่างร้ายแรง อาจถูกพนักงานเจ้าหน้าที่สั่งพักใช้หนังสืออนุญาตหรือเพิกถอนหนังสืออนุญาต และไม่พิจารณาการอนุญาตในครั้งต่อไป

๑๖. การให้เช่าหรือรับช่วงสิทธิ์หนังสืออนุญาตตามระเบียบนี้จะกระทำมิได้ แต่ในกรณีที่ผู้รับอนุญาตถึงแก่ความตาย และทายาทหรือผู้จัดการมรดกประสงค์จะกระทำการตามหนังสืออนุญาตนั้นต่อไป ให้ยื่นคำขอตามข้อ ๖ ภายในกำหนด ๙๐ วัน นับจากวันที่ผู้รับอนุญาตถึงแก่ความตาย หากพ้นกำหนดนี้แล้ว ทายาทหรือผู้จัดการมรดกยังมีได้ยื่นคำร้องขอรับอนุญาตให้ถือว่าสิ้นสุดการอนุญาตนั้น เว้นแต่กรณีที่มิเหตุสุดวิสัย อธิบดีโดยความเห็นชอบของคณะกรรมการจะพิจารณาผ่อนผันเป็นราย ๆ ไปก็ได้

กรณีนิติบุคคลที่เลิกกิจการให้แจ้งพนักงานเจ้าหน้าที่ทราบ เพื่อพิจารณยกเลิกการอนุญาตต่อไป

๑๗. ผู้รับอนุญาตต้องให้ความร่วมมือกับชุมชนโดยรอบพื้นที่ตามสมควรแก่กรณี บำรุงดูแลรักษาสภาพป่า ป้องกันและควบคุมไฟป่าในบริเวณที่ได้รับอนุญาต และบริเวณติดต่อกันใกล้เคียงตามความเหมาะสม

๑๘. ผู้รับอนุญาตต้องมีแผนการใช้ประโยชน์พื้นที่สำหรับเป็นพื้นที่สีเขียวในพื้นที่ที่มีศักยภาพที่สามารถดำเนินการได้ หรือตามความเหมาะสม และจะต้องดูแลรักษาและมีการปลูกป่าเพิ่มให้เหมาะสมตามศักยภาพของพื้นที่ที่ให้ใช้

๑๙. ผู้รับอนุญาตต้องชำระค่าปลูกป่าชดเชยและบำรุงรักษาป่าที่ปลูกในจำนวน ๓ เท่าของพื้นที่ที่ได้รับอนุญาต ทั้งนี้ ให้ผู้รับอนุญาตชำระเงินค่าปลูกป่าชดเชยและบำรุงรักษาป่าเป็นจำนวนเงิน ๓ เท่าของพื้นที่ที่ได้รับอนุญาตทันที แต่กรณีที่ผู้รับอนุญาตไม่สามารถจ่ายเงินเต็มจำนวนได้ในปีแรกให้แบ่งจ่ายชำระเงินค่าปลูกป่าชดเชยและบำรุงรักษาป่าเป็นจำนวนเงินไม่น้อยกว่า ๒๕ % ของค่าปลูกป่าชดเชยและบำรุงรักษาป่าที่ต้องชำระ ส่วนจำนวนเงินที่เหลือให้ชำระให้เสร็จสิ้นในปีถัดไปแต่ต้องไม่เกิน ๕ ปีแรกหลังจากได้รับหนังสืออนุญาต

๒๐. ต้องวางเงินมัดจำหรือส่งมอบหนังสือค้ำประกันของธนาคารที่เชื่อถือได้ ก่อนรับมอบหนังสืออนุญาต เพื่อเป็นหลักประกันในการแก้ไขผลกระทบที่เกิดขึ้นจากการประกอบกิจการดังกล่าว ในอัตราค่าชดเชย ๒๐๐,๐๐๐ บาท (สองแสนบาทถ้วน) หากผู้รับอนุญาตไม่สามารถแก้ไขผลกระทบได้ ผู้รับอนุญาตยินยอมให้กรมปรับหรือเรียกเงาจากธนาคารผู้ออกหนังสือค้ำประกันภายในวงเงินดังกล่าวทั้งหมดหรือบางส่วนแล้วแต่กรมเห็นสมควร

๒๑. ผู้รับอนุญาตต้องปฏิบัติตามมาตรการป้องกันและแก้ไขผลกระทบสิ่งแวดล้อม และมาตรการติดตามตรวจสอบผลกระทบสิ่งแวดล้อมที่เสนอไว้ในรายงานการวิเคราะห์ผลกระทบสิ่งแวดล้อม ๆ ซึ่งคณะกรรมการผู้ชำนาญการ ฯ ได้พิจารณาให้ความเห็นชอบในการประชุมครั้งที่ ๙/๒๕๔๕ เมื่อวันที่ ๓๐ เมษายน ๒๕๔๕ อย่างเคร่งครัด

๒๒. กรณีผู้รับอนุญาตฝ่าฝืนหรือไม่ปฏิบัติตามเงื่อนไขในหนังสืออนุญาต หรือปล่อยปละละเลยให้บุคคลอื่นบุกรุก ยึดถือ ครอบครอง หรือกระทำการฝ่าฝืนมาตรา ๑๔ ในพื้นที่ที่ได้รับอนุญาตจะมีความผิดมาตรา ๓๓/๒ และ ๓๓/๓ แห่งพระราชบัญญัติป่าสงวนแห่งชาติ พ.ศ.๒๕๐๗ และที่แก้ไขเพิ่มเติม

๒๓. ผู้รับอนุญาตได้รับทราบและยินดีที่จะปฏิบัติตามเงื่อนไขดังกล่าวข้างต้น โดยเคร่งครัด
ทุกประการหากฝ่าฝืนหรือไม่ปฏิบัติตามเงื่อนไข ผู้รับอนุญาตยินยอมให้ทางราชการสั่งพักใช้หนังสืออนุญาตหรือ
เพิกถอนหนังสืออนุญาตได้ โดยผู้รับอนุญาตจะไม่เรียกร้องค่าเสียหายไม่ว่ากรณีใดๆ จากทางราชการ
ทั้งทางแพ่งและอาญา

๒๔. เงื่อนไขอื่นๆ (ถ้ามี)

(ลงชื่อ).....ผู้อนุญาต

(นายสมภพ สมิตะสิริ)

รองผู้ว่าราชการจังหวัด ปฏิบัติราชการแทน

ผู้ว่าราชการจังหวัดสระบุรี

(ลงชื่อ).....ผู้รับอนุญาต/รับมอบอำนาจ

(นายเกษมสุข พยุงพันธุ์)

(ลงชื่อ).....พยาน

(นายพิบูลย์ ไซตเศรษฐ์)

เจ้าพนักงานป่าไม้อาวุโส

(ลงชื่อ).....พยาน

(นายเอกลักษณ์ สีนสวาท)

นักวิชาการป่าไม้ชำนาญการ

แผนที่แนบท้ายหนังสืออนุญาตตามแบบ ป.ส.๒๓ - ๑ เล่มที่ ๐๓๗ ฉบับที่ ๑๐.....
 ลงวันที่ ๑๐๐ เดือน พฤษภาคม พ.ศ. ๒๕๖๔ แสดงบริเวณพื้นที่ที่ บริษัทปูนซิเมนต์ไทย (แก่งคอย) จำกัด
 ได้รับอนุญาตให้เข้าทำประโยชน์ภายในเขตป่าสงวนแห่งชาติ ป่าทับกวางและป่ามหะเหล็ก แปลงที่ ๑ ท้องที่ ตำบลทับกวาง
 ตำบลบ้านป่า และตำบลท่าคล้อ อำเภอแก่งคอย จังหวัดสระบุรี ตามประทานบัตรที่ ๓๒๔๔๕/๑๕๕๔๖ เนื้อที่ ๒๙๕-๐-๖๖ ไร่

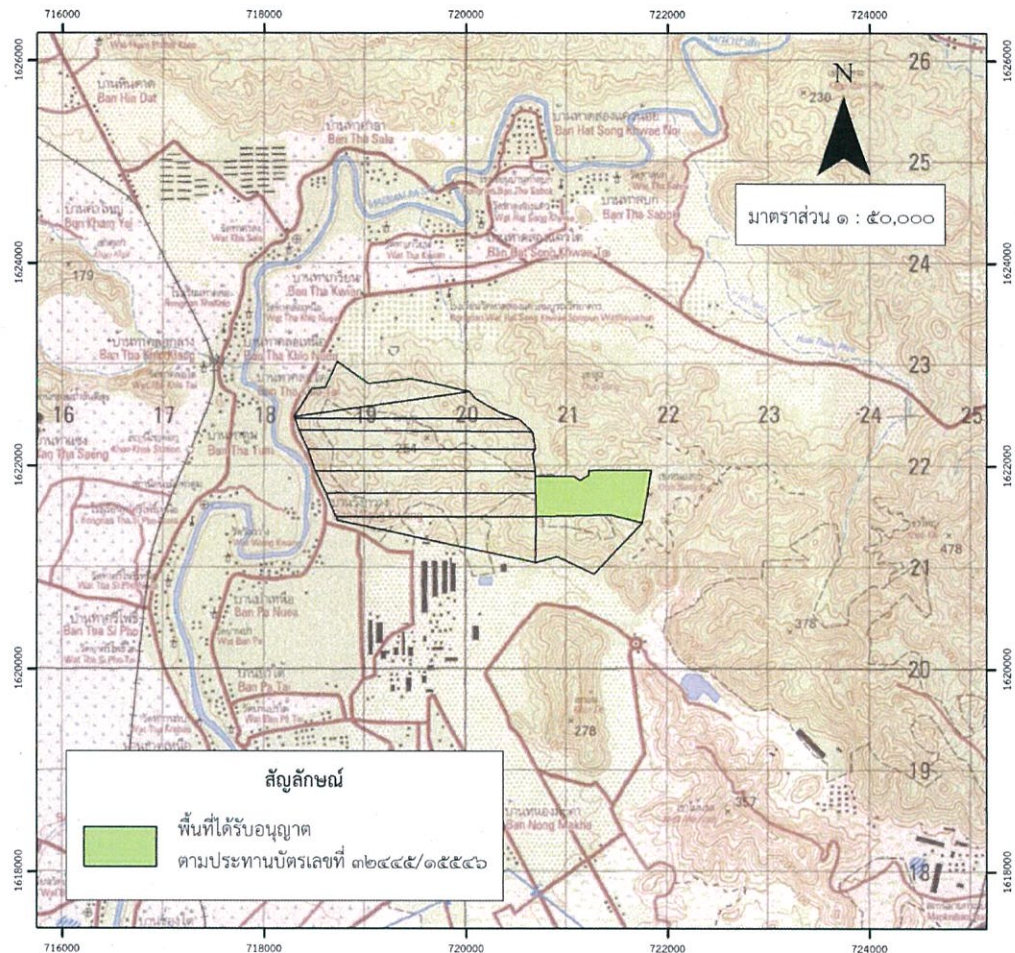

(ลงชื่อ).....ผู้อนุญาต
 (นายสมภพ สมิตะสิริ)

(ลงชื่อ).....ผู้รับอนุญาต/
 (นายเกษมสุข พึงพันธ์) รับมอบอำนาจ

รองผู้ว่าราชการจังหวัด ปฏิบัติราชการแทน

ผู้ว่าราชการจังหวัดสระบุรี
 ปฏิบัติราชการแทนอธิบดีกรมป่าไม้

(ลงชื่อ).....พยาน
 (นายพิษณุ โชตเศรษฐ์)
 เจ้าพนักงานป่าไม้อาวุโส

(ลงชื่อ).....พยาน
 (นายเอกลักษณ์ สิ้นสวาท)
 นักวิชาการป่าไม้ชำนาญการ

แผนที่สังเขปแนบท้ายหนังสืออนุญาตตามแบบ ป.ส.๒๓ - ๑ เล่มที่ ๐๗๗ ฉบับที่ ๑๐
 ลงวันที่ ๑๑ เดือน พฤศจิกายน พ.ศ. ๒๕๖๔ แสดงบริเวณพื้นที่ที่ บริษัทปูนซิเมนต์ไทย (แก่งคอย) จำกัด
 ได้รับอนุญาตให้เข้าทำประโยชน์ภายในเขตป่าสงวนแห่งชาติ ป่าทับทิมและป่าม่วงเหล็ก แปลงที่ ๑ ท้องที่ ตำบลทับทิม
 ตำบลบ้านป่า และตำบลท่าคล้อ อำเภอแก่งคอย จังหวัดสระบุรี ตามพระชนบัตรที่ ๓๒๔๔๕/๑๕๕๔๖ เนื้อที่ ๒๙๕๐-๖๖ ไร่

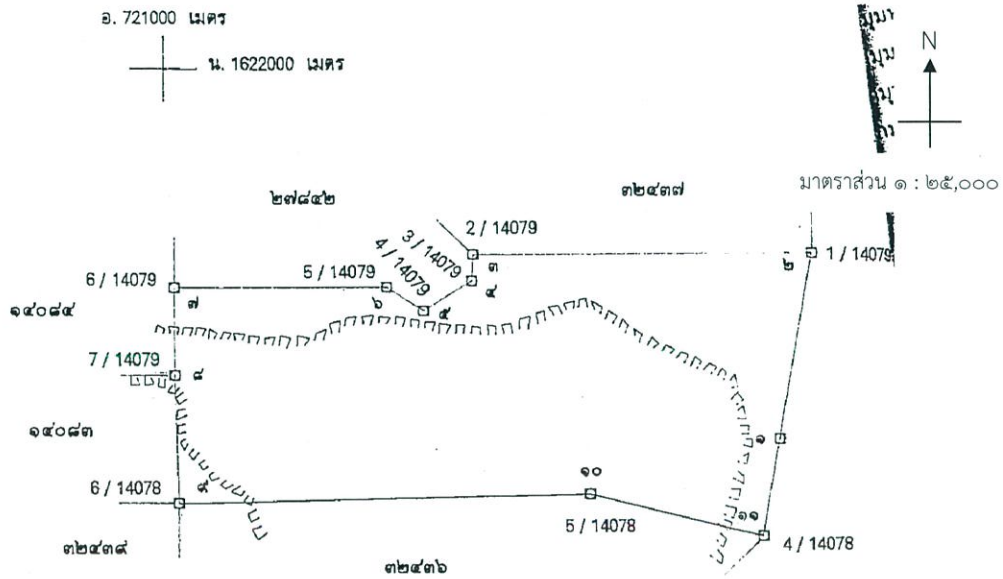

ค่าพิกัดที่อ่านได้จากเครื่องหาตำแหน่งจากดาวเทียม (GPS)

จุดที่ 1 N = 1621622 E = 721778	จุดที่ 2 N = 1621963 E = 721835	จุดที่ 3 N = 1621961 E = 721223	จุดที่ 4 N = 1621913 E = 721221
จุดที่ 5 N = 1621858 E = 721134	จุดที่ 6 N = 1621901 E = 721068	จุดที่ 7 N = 1621900 E = 720687	จุดที่ 8 N = 1621738 E = 720688
จุดที่ 9 N = 1621503 E = 720695	จุดที่ 10 N = 1621521 E = 721434	จุดที่ 11 N = 1621444 E = 721748	จุดที่ 12 N = E =

(ลงชื่อ) ผู้อนุญาต
 (นายสมภพ สมิตะสิริ)

รองผู้ว่าราชการจังหวัด ปฏิบัติราชการแทน

ผู้ว่าราชการจังหวัดสระบุรี
 ปฏิบัติราชการแทนอธิบดีกรมป่าไม้

(ลงชื่อ) พยาน
 (นายพิบูลย์ โชตเศรษฐ์)
 เจ้าพนักงานป่าไม้อาวุโส

(ลงชื่อ) ผู้รับอนุญาต/
 (นายเกษมสุข พยุงพันธุ์) รับมอบอำนาจ

(ลงชื่อ) พยาน
 (นายเอกลักษณ์ สิ้นสวาท)
 นักวิชาการป่าไม้ชำนาญการ

แผนที่ Google Earth แนบท้ายหนังสืออนุญาตตามแบบ ป.ส.๒๓ - ๑ เล่มที่...๐๗/๗...ฉบับที่...๑๐.....
 ลงวันที่...๑๖...เดือน...พฤศจิกายน...พ.ศ. ๒๕๖๔ แสดงบริเวณพื้นที่ที่ บริษัทปูนซิเมนต์ไทย (แก่งคอย) จำกัด
 ได้รับอนุญาตให้เข้าทำประโยชน์ภายในเขตป่าสงวนแห่งชาติ ป่าทับกวางและป่ามวกเหล็ก แปลงที่ ๑ ท้องที่
 ตำบลบ้านป่า และตำบลท่าคล้อ อำเภอแก่งคอย จังหวัดสระบุรี ตามประทานบัตรที่ ๓๒๔๔๕/๑๕๕๖๖ เนื้อที่ ๒๙๕-๐-๖๖ ไร่

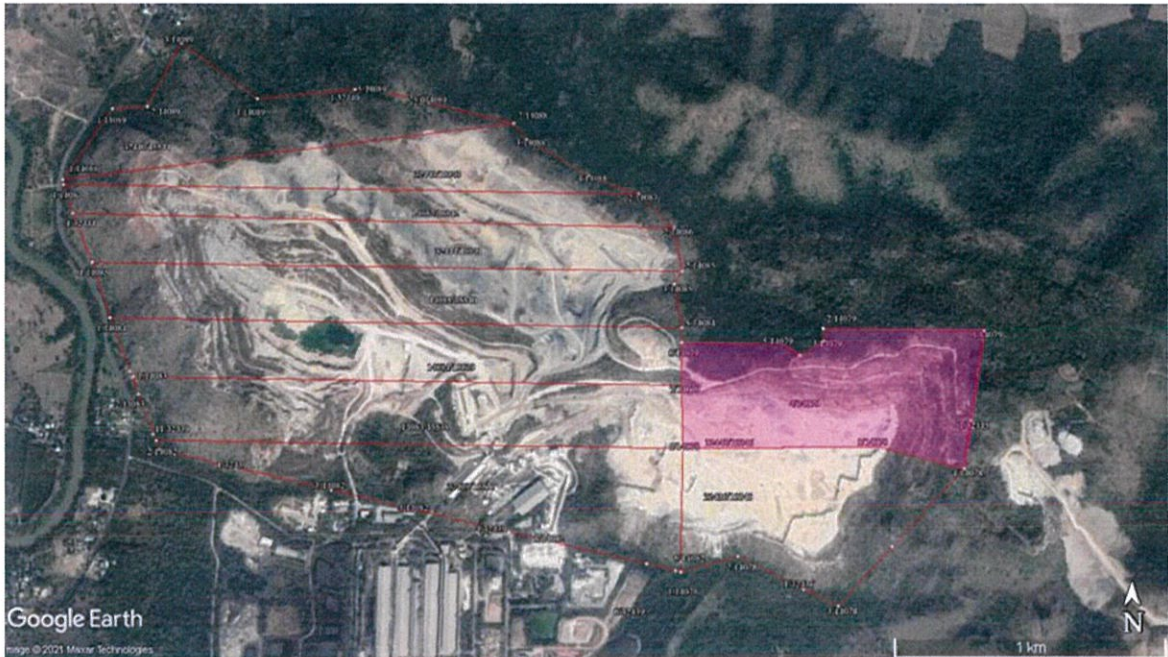

เครื่องหมายแผนที่



พื้นที่ที่ได้รับอนุญาตตามประทานบัตรที่ 32445/15546

(ลงชื่อ).....ผู้อนุญาต

(**(นายสมภพ สมิตะสิริ)**)

รองผู้ว่าราชการจังหวัด ปฏิบัติราชการแทน

ผู้ว่าราชการจังหวัดสระบุรี

ปฏิบัติราชการแทนอธิบดีกรมป่าไม้

(ลงชื่อ).....ผู้รับอนุญาต/ผู้รับมอบอำนาจ

(นายเกษมสุข พยุงพันธุ์)

(ลงชื่อ).....พยาน

(**(นายพิบูลย์ โชตเศรษฐ์)**)

เจ้าพนักงานป่าไม้อาวุโส

(ลงชื่อ).....พยาน

(**(นายเอกลักษณ์ สีนสวาท)**)

นักวิชาการป่าไม้ชำนาญการ

เอกสารแนบที่ 1.4

หนังสือส่งรายงานการปฏิบัติตามมาตรการ ฯ
ระหว่างเดือนกรกฎาคม-ธันวาคม 2567



ที่ จอ./กท. 028/68

3 กุมภาพันธ์ 2568

กรมอุตสาหกรรมพื้นฐานและการเหมืองแร่
ถนนพระรามที่ 6
กรุงเทพมหานคร

เรียน อธิบดีกรมอุตสาหกรรมพื้นฐานและการเหมืองแร่

เรื่อง ขอส่งรายงานการปฏิบัติตามมาตรการป้องกันและแก้ไขผลกระทบสิ่งแวดล้อม
และมาตรการติดตามตรวจสอบคุณภาพสิ่งแวดล้อม

โครงการเหมืองแร่หินอุตสาหกรรมชนิดหินปูน และหินดินดาน เพื่ออุตสาหกรรมปูนซีเมนต์
ของบริษัท ปูนซีเมนต์ไทย (แก่งคอย) จำกัด ระหว่างเดือนกรกฎาคม – ธันวาคม 2567

ตามที่บริษัท ปูนซีเมนต์ไทย (แก่งคอย) จำกัด ได้รับอนุญาตประทานบัตรแร่หินอุตสาหกรรมชนิดหินปูน และหินดินดาน เพื่ออุตสาหกรรมปูนซีเมนต์ ประทานบัตรที่ 32444/15541 ร่วมแผนผังโครงการทำเหมืองเดียวกันกับ ประทานบัตรที่ 32439/15537, 14083/15538, 14084/15539, 14085/15540, 14087/15542, 32443/15543, 32440/15544, 32436/15545 และ 32445/15546 (คำขอประทานบัตรเลขที่ 18/2542 ร่วมแผนผังโครงการทำเหมืองเดียวกันกับคำขอประทานบัตรเลขที่ 14-17/2542 และ 19-25/2542) ตำบลบ้านป่า, ตำบลทับกวาง และ ตำบลท่าคล้อ อำเภอแก่งคอย จังหวัดสระบุรี และตามเงื่อนไขการอนุญาตกำหนดให้บริษัทฯ ต้องจัดทำรายงานการปฏิบัติตามมาตรการป้องกันและแก้ไขผลกระทบสิ่งแวดล้อม และมาตรการติดตามตรวจสอบคุณภาพสิ่งแวดล้อม นั้น

บริษัทฯ ขอส่งรายงานการปฏิบัติตามมาตรการป้องกันและแก้ไขผลกระทบสิ่งแวดล้อม และมาตรการติดตามตรวจสอบคุณภาพสิ่งแวดล้อม โครงการเหมืองแร่ฯ ดังกล่าวระหว่างเดือนกรกฎาคม – ธันวาคม 2567 จำนวน 1 เล่ม และ CD ROM จำนวน 1 แผ่น มาพร้อมหนังสือฉบับนี้

จึงเรียนมาเพื่อโปรดพิจารณา

ขอแสดงความนับถือ

(นายจามร อินทฉาย)

Sustainable Development Director





ที่ จอ./กท. 029/68

3 กุมภาพันธ์ 2568

สำนักงานอุตสาหกรรมจังหวัดสระบุรี
ถนนพิชัยณรงค์สงคราม อำเภอเมือง
จังหวัดสระบุรี

เรียน อุตสาหกรรมจังหวัดสระบุรี

เรื่อง ขอส่งรายงานการปฏิบัติตามมาตรการป้องกันและแก้ไขผลกระทบสิ่งแวดล้อม

และมาตรการติดตามตรวจสอบคุณภาพสิ่งแวดล้อม

โครงการเหมืองหินปูนและหินดินดานเพื่ออุตสาหกรรมปูนซีเมนต์ ของบริษัท ปูนซีเมนต์ไทย (แก่งคอย) จำกัด
ระหว่างเดือนกรกฎาคม – ธันวาคม 2567

ตามที่บริษัท ปูนซีเมนต์ไทย (แก่งคอย) จำกัด ได้รับอนุญาตประทานบัตรแร่หินปูน และหินดินดาน เพื่ออุตสาหกรรมปูนซีเมนต์ ประทานบัตรที่ 32444/15541 รวมแผนผังโครงการทำเหมืองเดียวกันกับประทานบัตรที่ 32439/15537 , 14083/15538 , 14084/15539 , 14085/15540 , 14087/15542 , 32443/15543 , 32440/15544 , 32436/15545 , และ 32445/15546 (คำขอประทานบัตรที่ 18/2542 รวมแผนผังโครงการทำเหมืองเดียวกับคำขอประทานบัตรที่ 14-17/2542 และ 19-25/2542) ตำบลบ้านป่า , ตำบลทับกวาง และตำบลท่าคล้อ อำเภอแก่งคอย จังหวัดสระบุรี และตามเงื่อนไขการอนุญาตกำหนดให้บริษัทฯ ต้องจัดทำรายงานการปฏิบัติตามมาตรการป้องกันและแก้ไขผลกระทบสิ่งแวดล้อม และมาตรการติดตามตรวจสอบคุณภาพสิ่งแวดล้อม นั้น

บริษัทฯ ขอส่งรายงานการปฏิบัติตามมาตรการป้องกันและแก้ไขผลกระทบสิ่งแวดล้อม และมาตรการติดตามตรวจสอบคุณภาพสิ่งแวดล้อม โครงการเหมืองแร่ฯ ดังกล่าวระหว่างเดือนกรกฎาคม – ธันวาคม 2567 จำนวน 1 เล่ม และ CD ROM จำนวน 1 แผ่น มาพร้อมหนังสือฉบับนี้

จึงเรียนมาเพื่อโปรดพิจารณา

ขอแสดงความนับถือ

(นายจามร อินทนาย)

Sustainable Development Director

ได้รับเอกสารแล้ว

อีอีค
๕ ก.พ. ๒๕๖๘



ที่ จอ./กท. 030/68

21 มกราคม 2568

สำนักงานอุตสาหกรรมพื้นฐาน และการเหมืองแร่ เขต 6 นครราชสีมา
อาคารเฉลิมพระเกียรติหอการค้า ชั้น 5
1818 ถนนสุรนารายณ์ ตำบลในเมือง อำเภอเมือง
จังหวัดนครราชสีมา

เรียน ผู้อำนวยการสำนักงานอุตสาหกรรมพื้นฐาน และการเหมืองแร่ เขต 6 นครราชสีมา

เรื่อง ขอส่งรายงานการปฏิบัติตามมาตรการป้องกันและแก้ไขผลกระทบสิ่งแวดล้อม
และมาตรการติดตามตรวจสอบคุณภาพสิ่งแวดล้อม

โครงการเหมืองหินปูนและหินดินดานเพื่ออุตสาหกรรมปูนซีเมนต์ ของบริษัท ปูนซีเมนต์ไทย (แก่งคอย) จำกัด
ระหว่างเดือนกรกฎาคม – ธันวาคม 2567

ตามที่บริษัท ปูนซีเมนต์ไทย (แก่งคอย) จำกัด ได้รับอนุญาตประทานบัตรแร่หินปูน และหินดินดาน เพื่ออุตสาหกรรมปูนซีเมนต์ ประทานบัตรที่ 32444/15541 ร่วมแผนผังโครงการทำเหมืองเดียวกันกับประทานบัตรที่ 32439/15537 , 14083/15538 , 14084/15539 , 14085/15540 , 14087/15542 , 32443/15543 , 32440/15544 , 32436/15545 , และ 32445/15546 (คำขอประทานบัตรที่ 18/2542 ร่วมแผนผังโครงการทำเหมืองเดียวกับคำขอประทานบัตรที่ 14-17/2542 และ 19-25/2542) ตำบลบ้านป่า, ตำบลทับกวาง และตำบลท่าคล้อ อำเภอแก่งคอย จังหวัดสระบุรี และตามเงื่อนไขการอนุญาตกำหนดให้บริษัทฯ ต้องจัดทำรายงานการปฏิบัติตามมาตรการป้องกันและแก้ไขผลกระทบสิ่งแวดล้อม และมาตรการติดตามตรวจสอบคุณภาพสิ่งแวดล้อม นั้น

บริษัทฯ ขอส่งรายงานการปฏิบัติตามมาตรการป้องกันและแก้ไขผลกระทบสิ่งแวดล้อม และมาตรการติดตามตรวจสอบคุณภาพสิ่งแวดล้อม โครงการเหมืองแร่ ดังกล่าวระหว่างเดือนกรกฎาคม – ธันวาคม 2567 จำนวน 3 เล่ม และ CD ROM จำนวน 4 แผ่น มาพร้อมหนังสือฉบับนี้

จึงเรียนมาเพื่อโปรดพิจารณา

ขอแสดงความนับถือ

(นายจามร อินทนาย)

Sustainable Development Director

ได้รับเอกสารแล้ว

(นางสาววิภาวี แก้วกำไร)
เจ้าพนักงานธุรการ

30 ม.ค. 2568

ยืนยันการรับข้อมูลเข้าสู่ระบบอิเล็กทรอนิกส์

เลขที่ Monitor : 256802-855

ชื่อโครงการ : โครงการ

ทำเหมืองแร่หินอุตสาหกรรมชนิดหินปูนและชนิดหินดินดาน

เพื่ออุตสาหกรรมปูนซีเมนต์สำหรับประตันทันที่

32444/15541

รวมแผนผังโครงการทำเหมืองเดียวกันทั้งหมด 10 แปลง

รอบรายงาน : ก.ค. 67 - ธ.ค. 67

วันที่ยื่นรายงาน : 14/02/2568

เลขที่ IEE/EIA/EHIA : 12802

ผู้ยื่นรายงาน : คุณถาวร ศรีวิสัย

อีเมล : thaworns@scg.com

โทรศัพท์ : 0819942897



QR Code สำหรับเรียกดูข้อมูลรายงานรายงาน Monitor นี้

โดยท่านสามารถเรียกดูข้อมูลรายงานต่างๆ

ที่เกี่ยวข้องกับโครงการได้ผ่านโมบายแอปพลิเคชัน Smart EIA

อีกหนึ่งช่องทาง

สำนักงานนโยบายและแผนทรัพยากรธรรมชาติและสิ่งแวดล้อม



กองพัฒนาระบบการประเมินผลกระทบสิ่งแวดล้อม
Division of Environmental Impact Assessment Development

เอกสารแนบที่ 1.5

สำเนาหนังสือขึ้นทะเบียนห้องปฏิบัติการวิเคราะห์เอกชน
และหนังสือรับรองระบบ ISO/IEC 17025 : 2017
ของบริษัท เอส ซี ไอ อีโค เซอร์วิสเชส จำกัด

ที่ ออก ๐๓๑๐(๑)/

๑๕๔๑๘



กรมโรงงานอุตสาหกรรม

ถนนพระรามที่ ๖ แขวงทุ่งพญาไท

เขตราชเทวี กรุงเทพฯ ๑๐๕๐๐

๒๐ ตุลาคม ๒๕๖๕

เรื่อง ต่ออายุหนังสือรับขึ้นทะเบียนห้องปฏิบัติการวิเคราะห์เอกชน

เรียน กรรมการผู้จัดการ บริษัท เอส ซี ไอ อีโค เซอร์วิส เซส จำกัด

อ้างถึง คำขอขึ้นทะเบียน/ต่ออายุ/เปลี่ยนแปลงบุคลากร และชนิดสารมลพิษของห้องปฏิบัติการวิเคราะห์เอกชน

ลงวันที่ ๑๑ กรกฎาคม ๒๕๖๕

- สิ่งที่ส่งมาด้วย ๑. รายชื่อผู้ควบคุมดูแลห้องปฏิบัติการวิเคราะห์ จำนวน ๗ ราย
๒. รายชื่อเจ้าหน้าที่ประจำห้องปฏิบัติการวิเคราะห์ จำนวน ๕๐ ราย
๓. ขอบข่ายสารมลพิษที่ได้รับขึ้นทะเบียนจากกรมโรงงานอุตสาหกรรม

ตามหนังสือที่อ้างถึง บริษัท เอส ซี ไอ อีโค เซอร์วิส เซส จำกัด ขอต่ออายุหนังสือรับขึ้นทะเบียนห้องปฏิบัติการวิเคราะห์เอกชน เลขทะเบียน ว-๑๖๙ สถานที่ตั้งเลขที่ ๓๓/๒ หมู่ที่ ๓ ตำบลบ้านป่า อำเภอแก่งคอย จังหวัดสระบุรี ต่อกรมโรงงานอุตสาหกรรม นั้น

กรมโรงงานอุตสาหกรรมพิจารณาแล้ว ให้บริษัท เอส ซี ไอ อีโค เซอร์วิส เซส จำกัด ต่ออายุหนังสือรับขึ้นทะเบียนห้องปฏิบัติการวิเคราะห์เอกชน โดยมีองค์ประกอบดังนี้

- ก. ผู้ควบคุมดูแลห้องปฏิบัติการวิเคราะห์ จำนวน ๗ ราย ตามสิ่งที่ส่งมาด้วย ๑
ข. เจ้าหน้าที่ประจำห้องปฏิบัติการวิเคราะห์ จำนวน ๕๐ ราย ตามสิ่งที่ส่งมาด้วย ๒
ค. ขอบข่ายสารมลพิษที่ได้รับขึ้นทะเบียนให้วิเคราะห์ในน้ำเสีย อากาศเสีย น้ำใต้ดิน และสิ่งปฏิกูลหรือวัสดุที่ไม่ใช้แล้ว ตามสิ่งที่ส่งมาด้วย ๓

หนังสือฉบับนี้จะหมดอายุในวันที่ ๑๑ สิงหาคม ๒๕๖๘ หากประสงค์จะต่ออายุหนังสือรับขึ้นทะเบียนห้องปฏิบัติการวิเคราะห์เอกชน ให้ยื่นคำขอต่ออายุพร้อมเอกสารประกอบคำขอต่อกรมโรงงานอุตสาหกรรมภายใน ๓๐ วัน ก่อนวันสิ้นอายุของหนังสือรับขึ้นทะเบียนห้องปฏิบัติการวิเคราะห์เอกชน ทั้งนี้ สามารถยื่นคำขอผ่านระบบอิเล็กทรอนิกส์ได้ที่หน้าเว็บไซต์กรมโรงงานอุตสาหกรรม ตาม QR Code ท้ายหนังสือฉบับนี้

จึงเรียนมาเพื่อทราบ

ขอแสดงความนับถือ

(นายประสม ดำรงพงษ์)

ผู้อำนวยการกองวิจัยและเตือนภัยมลพิษโรงงาน
ปฏิบัติราชการแทนอธิบดีกรมโรงงานอุตสาหกรรม



กองวิจัยและเตือนภัยมลพิษโรงงาน

กลุ่มมาตรฐานวิธีการวิเคราะห์ทดสอบมลพิษและทะเบียนห้องปฏิบัติการ

โทร. ๐ ๒๔๓๐ ๖๓๑๒ ต่อ ๒๑๐๓-๕

โทรสาร ๐ ๒๔๓๐ ๖๓๑๒ ต่อ ๒๑๙๙

ไปรษณีย์อิเล็กทรอนิกส์ saraban@diw.mail.go.th

ยื่นคำขอผ่านระบบอิเล็กทรอนิกส์



เอกสารแนบท้ายหนังสือรับต่ออายุขึ้นทะเบียนห้องปฏิบัติการวิเคราะห์เอกชน

บริษัท เอส ซี ไอ อีโค เซอร์วิส เซส จำกัด

เลขทะเบียน ว-๑๖๙

ที่ อก ๐๓๑๐(๑)/ ๑ ๕ ๕ ๑ ๘

ลงวันที่ ๒๐ ตุลาคม ๒๕๖๕

ก. ผู้ควบคุมดูแลห้องปฏิบัติการวิเคราะห์ จำนวน ๗ ราย

๑) นายวัชรศักดิ์ ปรีทศน์ไพศาล

ทะเบียนเลขที่ ว-๑๖๙-ค-๐๐๐๑

๒) นางสาวญาณิศา แก้วมณี

ทะเบียนเลขที่ ว-๑๖๙-ค-๐๐๐๒

๓) นายธงชัย อัสสานิก

ทะเบียนเลขที่ ว-๑๖๙-ค-๐๐๐๓

๔) นายคเชนทร์ เชื้อวงศ์

ทะเบียนเลขที่ ว-๑๖๙-ค-๐๐๐๔

๕) นายณัฐพล งามกาละ

ทะเบียนเลขที่ ว-๑๖๙-ค-๐๐๐๕

๖) นางสาวกษนิภา โผนชนะ

ทะเบียนเลขที่ ว-๑๖๙-ค-๐๐๐๖

๗) นางสาวเหนือฝัน สังข์ชุม

ทะเบียนเลขที่ ว-๑๖๙-ค-๐๐๐๗

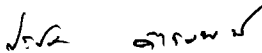
 ลงนาม

(นายประสม ดำรงพงษ์)

ผู้อำนวยการกองวิจัยและเตือนภัยมลพิษโรงงาน
ปฏิบัติราชการแทนอธิบดีกรมโรงงานอุตสาหกรรม

เอกสารแนบท้ายหนังสือรับต่ออายุขึ้นทะเบียนห้องปฏิบัติการวิเคราะห์เอกชน

บริษัท เอส ซี ไอ อีโค เซอร์วิสเชส จำกัด

เลขทะเบียน ว-๑๖๙

ที่ อก ๐๓๑๐(๑)/ ๑๕๕๑๘

ลงวันที่ ๒๐ ตุลาคม ๒๕๖๕

ข. เจ้าหน้าที่ประจำห้องปฏิบัติการวิเคราะห์ จำนวน ๕๐ ราย

๑) นางสาวนันทวรรณ ประทีปพวงรัตน์	ทะเบียนเลขที่ ว-๑๖๙-จ-๐๐๐๑
๒) นางสาวพิมพ์พลอย หล่อนาค	ทะเบียนเลขที่ ว-๑๖๙-จ-๐๐๐๒
๓) นางสาวอัจฉราพรรณ ลำกระโทก	ทะเบียนเลขที่ ว-๑๖๙-จ-๐๐๐๓
๔) นางสาวศิริลักษณ์ ศรีโยธา	ทะเบียนเลขที่ ว-๑๖๙-จ-๐๐๐๔
๕) นางสาวศรินทรา ไชยศรี	ทะเบียนเลขที่ ว-๑๖๙-จ-๐๐๐๕
๖) นางสาวรัชดาพร ในทอง	ทะเบียนเลขที่ ว-๑๖๙-จ-๐๐๐๖
๗) นางสาวสายชล ปัญญาดี	ทะเบียนเลขที่ ว-๑๖๙-จ-๐๐๐๗
๘) นางสาวภูษาพร จันสด	ทะเบียนเลขที่ ว-๑๖๙-จ-๐๐๐๘
๙) นางสาวชรินทร์ ช้างสาร	ทะเบียนเลขที่ ว-๑๖๙-จ-๐๐๐๙
๑๐) นางสาววัลภา อัครภูมิ	ทะเบียนเลขที่ ว-๑๖๙-จ-๐๐๑๐
๑๑) นางสาวจารวี ปินคำตา	ทะเบียนเลขที่ ว-๑๖๙-จ-๐๐๑๑
๑๒) นายสุทัศน์ รูปเหลือง	ทะเบียนเลขที่ ว-๑๖๙-จ-๐๐๑๒
๑๓) นางสาวชราภรณ์ ผาดี	ทะเบียนเลขที่ ว-๑๖๙-จ-๐๐๑๓
๑๔) นางสาวสุนันทา เจริญใจ	ทะเบียนเลขที่ ว-๑๖๙-จ-๐๐๑๔
๑๕) นางสาวปิยดา มีนารี	ทะเบียนเลขที่ ว-๑๖๙-จ-๐๐๑๕
๑๖) นางสาวมนัสนันท์ บุญเสริม	ทะเบียนเลขที่ ว-๑๖๙-จ-๐๐๑๖
๑๗) นางสาวอนุกกร บุ่งทอง	ทะเบียนเลขที่ ว-๑๖๙-จ-๐๐๑๗
๑๘) นางสาวสุนันท์ ปิตดาละเต	ทะเบียนเลขที่ ว-๑๖๙-จ-๐๐๑๘
๑๙) นางสาวเพ็ญพิสุทธิ์ อุดมรัตน์	ทะเบียนเลขที่ ว-๑๖๙-จ-๐๐๑๙
๒๐) นางสาวชลธิชา ปุยสูงเนิน	ทะเบียนเลขที่ ว-๑๖๙-จ-๐๐๒๐
๒๑) นางสาวปวีณา ดงหิษฐ์	ทะเบียนเลขที่ ว-๑๖๙-จ-๐๐๒๑
๒๒) นางสาวชัชชชา สุตรัมย์	ทะเบียนเลขที่ ว-๑๖๙-จ-๐๐๒๒
๒๓) นางสาวณัฐนิชา คัมภีรานนท์	ทะเบียนเลขที่ ว-๑๖๙-จ-๐๐๒๓
๒๔) นางสาวกันธิมา นิบุญธรรม	ทะเบียนเลขที่ ว-๑๖๙-จ-๐๐๒๔
๒๕) นางสาวอรรณพพร ชนะพาห์	ทะเบียนเลขที่ ว-๑๖๙-จ-๐๐๒๕
๒๖) นางสาวปานรุตดา กองศักดิ์	ทะเบียนเลขที่ ว-๑๖๙-จ-๐๐๒๖
๒๗) นางสาวนริศรา คุณาดี	ทะเบียนเลขที่ ว-๑๖๙-จ-๐๐๒๗
๒๘) นางสาวอมร ตั้งบุญ	ทะเบียนเลขที่ ว-๑๖๙-จ-๐๐๒๘
๒๙) นายธีรภัทร์ สำราญพงษ์	ทะเบียนเลขที่ ว-๑๖๙-จ-๐๐๒๙
๓๐) นางสาวพรวิภา กิ่งภาร	ทะเบียนเลขที่ ว-๑๖๙-จ-๐๐๓๐
๓๑) นางสาวกรรณิการ์ จีระวงศ์กุล	ทะเบียนเลขที่ ว-๑๖๙-จ-๐๐๓๑

๓๒) นายอภิชาติ...

Signature

(นายประสม ดำรงพงษ์)

ผู้อำนวยการกองวิจัยและเตือนภัยมลพิษโรงงาน
ปฏิบัติราชการแทนอธิบดีกรมโรงงานอุตสาหกรรม

๓๒) นายอภิชาติ ณ สงขลา	ทะเบียนเลขที่ ว-๑๖๙-จ-๐๐๓๒
๓๓) นายฐิติพงศ์ นาคสกุล	ทะเบียนเลขที่ ว-๑๖๙-จ-๐๐๓๓
๓๔) ว่าที่ร้อยตรีปราโมทย์ สาสูงเนิน	ทะเบียนเลขที่ ว-๑๖๙-จ-๐๐๓๔
๓๕) นายสุรศักดิ์ การบรรจง	ทะเบียนเลขที่ ว-๑๖๙-จ-๐๐๓๕
๓๖) นายอนุวัฒน์ เครืองาม	ทะเบียนเลขที่ ว-๑๖๙-จ-๐๐๓๖
๓๗) นายธวัชชัย ทองตัน	ทะเบียนเลขที่ ว-๑๖๙-จ-๐๐๓๗
๓๘) นายมนโนรมย์ สมรูป	ทะเบียนเลขที่ ว-๑๖๙-จ-๐๐๓๘
๓๙) นายกฤตกร ปีกกะสาน	ทะเบียนเลขที่ ว-๑๖๙-จ-๐๐๓๙
๔๐) นายอนิรุต กองมะณี	ทะเบียนเลขที่ ว-๑๖๙-จ-๐๐๔๐
๔๑) นายณัฐวุฒิ วรวุฒิ	ทะเบียนเลขที่ ว-๑๖๙-จ-๐๐๔๑
๔๒) นางสาววรารัตน์ พละศักดิ์	ทะเบียนเลขที่ ว-๑๖๙-จ-๐๐๔๒
๔๓) นายมนตรี ไชยเมือง	ทะเบียนเลขที่ ว-๑๖๙-จ-๐๐๔๓
๔๔) นายชาญชัย วงษ์ใหญ่	ทะเบียนเลขที่ ว-๑๖๙-จ-๐๐๔๔
๔๕) นางสาววิภารัตน์ เข้มทอง	ทะเบียนเลขที่ ว-๑๖๙-จ-๐๐๔๕
๔๖) นางสาวพรณิดา อินต๊ะสาร	ทะเบียนเลขที่ ว-๑๖๙-จ-๐๐๔๖
๔๗) นางสาวปวีญา ประรัมย์	ทะเบียนเลขที่ ว-๑๖๙-จ-๐๐๔๗
๔๘) นางสาวกุลสตรี ฤทธิสาร	ทะเบียนเลขที่ ว-๑๖๙-จ-๐๐๔๘
๔๙) นายหัสชัย อินทรวิมล	ทะเบียนเลขที่ ว-๑๖๙-จ-๐๐๔๙
๕๐) นายวิทยา เจริญรุ่ง	ทะเบียนเลขที่ ว-๑๖๙-จ-๐๐๕๐



(นายประสม ดำรงพงษ์)

ผู้อำนวยการกองวิจัยและเตือนภัยมลพิษโรงงาน
ปฏิบัติราชการแทนอธิบดีกรมโรงงานอุตสาหกรรม

เอกสารแนบท้ายหนังสือรับต่ออายุขึ้นทะเบียนห้องปฏิบัติการวิเคราะห์เอกชน

บริษัท เอส ซี ไอ อีโค เซอร์วิส เซส จำกัด

เลขทะเบียน ว-๑๖๙

ที่ อก ๐๓๑๐(๑)/ ๑ ๕ ๕ ๑ ๘

ลงวันที่ ๒ ๐ ตุลาคม ๒๕๖๕

ขอขยายสารมลพิษที่ได้รับขึ้นทะเบียนจากกรมโรงงานอุตสาหกรรม จำนวน ๘๒ รายการ

น้ำเสีย จำนวน 21 รายการ

ลำดับที่	สารมลพิษ	วิธีวิเคราะห์
1	Arsenic	Digestion, Inductively Coupled Plasma Method ^[5]
2	Barium	Digestion, Inductively Coupled Plasma Method ^[5]
3	Biochemical Oxygen Demand	5-Day BOD Test, Membrane Electrode Method ^[5]
4	Cadmium	Digestion, Inductively Coupled Plasma Method ^[5]
5	Chemical Oxygen Demand	1) Open Reflux, Titrimetric Method ^[5] 2) Closed Reflux, Titrimetric Method ^[5]
6	Chromium	Digestion, Inductively Coupled Plasma Method ^[5]
7	Color	ADMI Weighted-Ordinate Spectrophotometric Method ^[5]
8	Copper	Digestion, Inductively Coupled Plasma Method ^[5]
9	Hexavalent Chromium	Filtration, Colorimetric Method ^[5]
10	Lead	Digestion, Inductively Coupled Plasma Method ^[5]
11	Manganese	Digestion, Inductively Coupled Plasma Method ^[5]
12	Mercury	Digestion, Cold-Vapor Atomic Absorption Spectrometric Method ^[5]
13	Nickel	Digestion, Inductively Coupled Plasma Method ^[5]
14	Oil & Grease	Liquid-Liquid, Partition-Gravimetric Method ^[5]
15	pH	Electrometric Method ^[5]
16	Selenium	Digestion, Inductively Coupled Plasma Method ^[5]
17	Temperature	Laboratory and Field Methods ^[5]
18	Total Dissolved Solids	Dried at 180 °C ^[5]
19	Total Suspended Solids	Dried at 103-105 °C ^[5]
20	Trivalent Chromium	Digestion, Inductively Coupled Plasma Method; Filtration, Colorimetric Method; Calculation ^[5]
21	Zinc	Digestion, Inductively Coupled Plasma Method ^[5]

น้ำใต้ดิน จำนวน 16 รายการ

ลำดับที่	สารมลพิษ	วิธีวิเคราะห์
1	Antimony	Digestion, Inductively Coupled Plasma Method ^[5]
2	Arsenic	Digestion, Inductively Coupled Plasma Method ^[5]
3	Barium	Digestion, Inductively Coupled Plasma Method ^[5]
4	Beryllium	Digestion, Inductively Coupled Plasma Method ^[5]
5	Cadmium	Digestion, Inductively Coupled Plasma Method ^[5]
6	Chromium	Digestion, Inductively Coupled Plasma Method ^[5]

ลำดับที่	สารมลพิษ	วิธีวิเคราะห์
7	Chromium (III)	Digestion, Inductively Coupled Plasma Method; Filtration, Colorimetric Method; Calculation ^[5]
8	Chromium (VI)	Filtration, Colorimetric Method ^[5]
9	Lead	Digestion, Inductively Coupled Plasma Method ^[5]
10	Manganese	Digestion, Inductively Coupled Plasma Method ^[5]
11	Mercury	Digestion, Cold-Vapor Atomic Absorption Spectrometric Method ^[5]
12	Nickel	Digestion, Inductively Coupled Plasma Method ^[5]
13	Selenium	Digestion, Inductively Coupled Plasma Method ^[5]
14	Silver	Digestion, Inductively Coupled Plasma Method ^[5]
15	Vanadium	Digestion, Inductively Coupled Plasma Method ^[5]
16	Zinc	Digestion, Inductively Coupled Plasma Method ^[5]

อากาศเสีย (ปล่อยระบาย) จำนวน 26 รายการ

ลำดับที่	สารมลพิษ	วิธีวิเคราะห์
1	Antimony	Isokinetic Sampling, Digestion, Inductively Coupled Plasma Method ^[6]
2	Arsenic	Isokinetic Sampling, Digestion, Inductively Coupled Plasma Method ^[6]
3	Beryllium	Isokinetic Sampling, Digestion, Inductively Coupled Plasma Method ^[6]
4	Cadmium	Isokinetic Sampling, Digestion, Inductively Coupled Plasma Method ^[6]
5	Carbon Monoxide	1) Sampling Bag, Non-Dispersive Infrared Method ^[6] 2) Instrumental Analyzer Method ^[6]
6	Chlorine	Isokinetic Sampling, Ion Chromatographic Method ^[6]
7	Chromium	Isokinetic Sampling, Digestion, Inductively Coupled Plasma Method ^[6]
8	Cobalt	Isokinetic Sampling, Digestion, Inductively Coupled Plasma Method ^[6]
9	Copper	Isokinetic Sampling, Digestion, Inductively Coupled Plasma Method ^[6]
10	Dioxins/Furans	Isokinetic Sampling ^[6]
11	Hydrogen Chloride	Isokinetic Sampling, Ion Chromatographic Method ^[6]
12	Hydrogen Fluoride	Isokinetic Sampling, Ion Chromatographic Method ^[6]
13	Lead	Isokinetic Sampling, Digestion, Inductively Coupled Plasma Method ^[6]

30/11/2564

ลำดับที่	สารมลพิษ	วิธีวิเคราะห์
14	Manganese	Isokinetic Sampling, Digestion, Inductively Coupled Plasma Method ^[6]
15	Mercury	Isokinetic Sampling, Digestion, Cold vapor Atomic Absorption Spectrometric Method ^[6]
16	Nickel	Isokinetic Sampling, Digestion, Inductively Coupled Plasma Method ^[6]
17	Opacity	Ringelmann's Method ^[11]
18	Oxides of Nitrogen	1) Absorption Sampling, Phenoldisulfonic Acid Method ^[6] 2) Instrumental Analyzer Method ^[6]
19	Selenium	Isokinetic Sampling, Digestion, Inductively Coupled Plasma Method ^[6]
20	Sulfur Dioxide	1) Absorption Sampling, Barium-Thorin Titrimetric Method ^[6] 2) Isokinetic Sampling, Barium-Thorin Titrimetric Method ^[6] 3) Instrumental Analyzer Method ^[6]
21	Sulfuric Acid	Isokinetic Sampling, Barium-Thorin Titrimetric Method ^[6]
22	Total Suspended Particulate	Isokinetic Sampling, Gravimetric Method ^[6]
23	Tellurium	Isokinetic Sampling, Digestion, Inductively Coupled Plasma Method ^[6]
24	Tin	Isokinetic Sampling, Digestion, Inductively Coupled Plasma Method ^[6]
25	Xylene	Absorption Sampling, Gas Chromatographic Method ^[6]
26	Vanadium	Isokinetic Sampling, Digestion, Inductively Coupled Plasma Method ^[6]

สิ่งปฏิกูลหรือวัสดุที่ไม่ใช้แล้ว จำนวน 19 รายการ

ลำดับที่	สารมลพิษ	วิธีวิเคราะห์
1	Antimony	Digestion, Inductively Coupled Plasma Method ^[7,8]
2	Arsenic	Digestion, Inductively Coupled Plasma Method ^[7,8]
3	Barium	Digestion, Inductively Coupled Plasma Method ^[7,8]
4	Beryllium	Digestion, Inductively Coupled Plasma Method ^[7,8]
5	Cadmium	Digestion, Inductively Coupled Plasma Method ^[7,8]
6	Chromium	Digestion, Inductively Coupled Plasma Method ^[7,8]
7	Cobalt	Digestion, Inductively Coupled Plasma Method ^[7,8]
8	Copper	Digestion, Inductively Coupled Plasma Method ^[7,8]
9	Heating Value (Gross Calorific Value)	Bomb Calorimetry ^[2,3,4]
	Heating Value (Net Calorific Value)	Bomb Calorimetry ^[2,3,4]

ลำดับที่	สารมลพิษ	วิธีวิเคราะห์
10	Lead	Digestion, Inductively Coupled Plasma Method ^[7,8]
11	Mercury	Digestion, Inductively Coupled Plasma Method ^[7,8]
12	Molybdenum	Digestion, Inductively Coupled Plasma Method ^[7,8]
13	Nickel	Digestion, Inductively Coupled Plasma Method ^[7,8]
14	pH	Electrometric Method ^[9]
15	Selenium	Digestion, Inductively Coupled Plasma Method ^[7,8]
16	Silver	Digestion, Inductively Coupled Plasma Method ^[7,8]
17	Thallium	Digestion, Inductively Coupled Plasma Method ^[7,8]
18	Vanadium	Digestion, Inductively Coupled Plasma Method ^[7,8]
19	Zinc	Digestion, Inductively Coupled Plasma Method ^[7,8]

เอกสารอ้างอิง

1. กระทรวงอุตสาหกรรม. ประกาศกระทรวงอุตสาหกรรม, พ.ศ. 2549. เรื่อง กำหนดค่าปริมาณเขม่าควันที่เจือปนในอากาศที่ระบายออกจากปล่องของหม้อน้ำโรงสีข้าวที่ใช้แก๊สเป็นเชื้อเพลิง. ราชกิจจานุเบกษา. 4 ธันวาคม 2549. เล่มที่ 123 ตอนพิเศษ 125ง.

2. American Society for Testing and Materials. D 240-19, Standard Test Methods for Heat of Combustion of Liquid Hydrocarbon Fuels by Bomb Calorimeter.

3. American Society for Testing and Materials. D 4809-18, Standard Test Methods for Heat of Combustion of Liquid Hydrocarbon Fuels by Bomb Calorimeter (Precision Method)

4. American Society for Testing and Materials. D 5865/D5865M-19, Standard Test Method for Gross Calorific Value of Coal and Coke.

5. APHA, AWWA, WEF. Standard Methods for the Examination of Water and Wastewater. 23rd ed. Washington, DC: APHA, 2017.

6. United States Environmental Protection Agency. Standards of Performance for New Stationary Sources. 40 CFR 60. Appendix A, 2019.

7. United States Environmental Protection Agency. Test Methods for Evaluation Solid Waste Physical/Chemical Methods. Acid Digestion of Sediments, Sludges, and Soils. SW-846 Method 3050B, 1996.

8. United States Environmental Protection Agency. Test Methods for Evaluation Solid Waste Physical/Chemical Methods. Inductively Coupled Plasma-Optical Emission Spectrometry. SW-846 Method 6010B, 1996.

9. United States Environmental Protection Agency. Test Methods for Evaluation Solid Waste Physical/Chemical Methods. pH Electrometric Measurement. SW-846 Method 9040C, 2004. 3mg



ที่ อก ๐๓๑๐(๑)/ ๑๕๑๓๑

กรมโรงงานอุตสาหกรรม
ถนนพระรามที่ ๖ แขวงทุ่งพญาไท
เขตราชเทวี กรุงเทพฯ ๑๐๕๐๐

๒๑ ธันวาคม ๒๕๖๕

เรื่อง เปลี่ยนแปลงบุคลากรของห้องปฏิบัติการวิเคราะห์

เรียน กรรมการผู้จัดการ บริษัท เอส ซี ไอ อีโค เซอร์วิสเชส จำกัด

อ้างถึง คำขอขึ้นทะเบียน/ต่ออายุ/เปลี่ยนแปลงบุคลากร และชนิดสารมลพิษของห้องปฏิบัติการวิเคราะห์เอกชน
ลงวันที่ ๑๒ ธันวาคม ๒๕๖๕

ตามหนังสือที่อ้างถึง บริษัท เอส ซี ไอ อีโค เซอร์วิสเชส จำกัด ห้องปฏิบัติการวิเคราะห์เอกชน
เลขทะเบียน ว-๑๖๙ สถานที่ตั้งเลขที่ ๓๓/๒ หมู่ที่ ๓ ตำบลบ้านป่า อำเภอกำแพงคอย จังหวัดสระบุรี ขอเปลี่ยนแปลง
บุคลากรของห้องปฏิบัติการวิเคราะห์ ความละเอียดแจ้งแล้ว นั้น

กรมโรงงานอุตสาหกรรมพิจารณาแล้ว ให้เพิ่มเจ้าหน้าที่ประจำห้องปฏิบัติการวิเคราะห์
จำนวน ๑ ราย ได้แก่ นางสาวมูชิตา มั่นถาวรวงศ์ ทะเบียนเลขที่ ว-๑๖๙-จ-๐๐๕๑

อนึ่ง หนังสือฉบับนี้จะหมดอายุพร้อมหนังสือต่ออายุรับขึ้นทะเบียนห้องปฏิบัติการวิเคราะห์เอกชน
ที่ อก ๐๓๑๐(๑)/๑๕๔๑๘ ลงวันที่ ๒๐ ตุลาคม ๒๕๖๕ คือในวันที่ ๑๑ สิงหาคม ๒๕๖๘ ทั้งนี้ สามารถยื่นคำขอ
ผ่านระบบอิเล็กทรอนิกส์ได้ที่หน้าเว็บไซต์กรมโรงงานอุตสาหกรรม ตาม QR Code ท้ายหนังสือฉบับนี้

จึงเรียนมาเพื่อทราบ

ขอแสดงความนับถือ

ส.ค. ๑๖๗

✓ (นายประสม ดำรงพงษ์)
ผู้อำนวยการกองวิจัยและเตือนภัยมลพิษโรงงาน
ปฏิบัติราชการแทนอธิบดีกรมโรงงานอุตสาหกรรม



ยื่นคำขอผ่านระบบอิเล็กทรอนิกส์

กองวิจัยและเตือนภัยมลพิษโรงงาน

กลุ่มมาตรฐานวิธีการวิเคราะห์ทดสอบมลพิษและทะเบียนห้องปฏิบัติการ

โทร. ๐ ๒๔๓๐ ๖๓๑๒ ต่อ ๒๑๐๓-๕

โทรสาร ๐ ๒๔๓๐ ๖๓๑๒ ต่อ ๒๑๙๙

ไปรษณีย์อิเล็กทรอนิกส์ saraban@diw.mail.go.th





ที่ อก ๐๓๑๐(๑)/ ๖๑๗ ๓

กรมโรงงานอุตสาหกรรม
ถนนพระรามที่ ๖ แขวงทุ่งพญาไท
เขตราชเทวี กรุงเทพฯ ๑๐๔๐๐

๒๕ มีนาคม ๒๕๖๖

เรื่อง เปลี่ยนแปลงบุคลากรของห้องปฏิบัติการวิเคราะห์

เรียน กรรมการผู้จัดการ บริษัท เอส ซี ไอ อีโค เซอร์วิสเชส จำกัด

อ้างถึง คำขอขึ้นทะเบียน/ต่ออายุ/เปลี่ยนแปลงบุคลากร และชนิดสารมลพิษของห้องปฏิบัติการวิเคราะห์เอกชน
ลงวันที่ ๑๕ มีนาคม ๒๕๖๖

ตามหนังสือที่อ้างถึง บริษัท เอส ซี ไอ อีโค เซอร์วิสเชส จำกัด ห้องปฏิบัติการวิเคราะห์เอกชน
เลขทะเบียน ว-๑๖๙ สถานที่ตั้งเลขที่ ๓๓/๒ หมู่ที่ ๓ ตำบลบ้านป่า อำเภอแก่งคอย จังหวัดสระบุรี ขอเปลี่ยนแปลง
บุคลากรของห้องปฏิบัติการวิเคราะห์ ความละเอียดแจ้งแล้ว นั้น

กรมโรงงานอุตสาหกรรมพิจารณาแล้ว ให้เพิ่มเจ้าหน้าที่ประจำห้องปฏิบัติการวิเคราะห์
จำนวน ๕ ราย ได้แก่

- | | |
|-----------------------------|----------------------------|
| ๑) นางสาวสิริรัตน์ เกติมี | ทะเบียนเลขที่ ว-๑๖๙-จ-๐๐๕๒ |
| ๒) นางสาวกาญจนา บุญขาว | ทะเบียนเลขที่ ว-๑๖๙-จ-๐๐๕๓ |
| ๓) นางสาวณรัตน์ชนก พลใจดี | ทะเบียนเลขที่ ว-๑๖๙-จ-๐๐๕๔ |
| ๔) นางสาวสิริลักษณ์ ยวกโรสง | ทะเบียนเลขที่ ว-๑๖๙-จ-๐๐๕๕ |
| ๕) นางสาวจุรรรัตน์ ก้อนวัน | ทะเบียนเลขที่ ว-๑๖๙-จ-๐๐๕๖ |

อนึ่ง หนังสือฉบับนี้จะหมดอายุพร้อมหนังสือต่ออายุรับขึ้นทะเบียนห้องปฏิบัติการวิเคราะห์
เอกชน ที่ อก ๐๓๑๐(๑)/๑๕๔๑๘ ลงวันที่ ๒๐ ตุลาคม ๒๕๖๕ คือในวันที่ ๑๑ สิงหาคม ๒๕๖๘
ทั้งนี้ สามารถยื่นคำขอผ่านระบบอิเล็กทรอนิกส์ได้ที่หน้าเว็บไซต์กรมโรงงานอุตสาหกรรม ตาม QR Code
ท้ายหนังสือฉบับนี้

จึงเรียนมาเพื่อทราบ

ขอแสดงความนับถือ

(นายประสม ดำรงพงษ์)
ผู้อำนวยการกองวิจัยและเตือนภัยมลพิษโรงงาน
ปฏิบัติราชการแทนอธิบดีกรมโรงงานอุตสาหกรรม

ยื่นคำขอผ่านระบบอิเล็กทรอนิกส์



กองวิจัยและเตือนภัยมลพิษโรงงาน

กลุ่มมาตรฐานวิธีการวิเคราะห์ทดสอบมลพิษและทะเบียนห้องปฏิบัติการ

โทร. ๐ ๒๔๓๐ ๖๓๑๒ ต่อ ๒๑๐๓-๕

โทรสาร ๐ ๒๔๓๐ ๖๓๑๒ ต่อ ๒๑๙๙

ไปรษณีย์อิเล็กทรอนิกส์ saraban@diw.mail.go.th





ที่อก ๐๓๑๐(๑)/ ๘๖๒๖

กรมโรงงานอุตสาหกรรม
ถนนพระรามที่ ๖ แขวงทุ่งพญาไท
เขตราชเทวี กรุงเทพฯ ๑๐๕๐๐

๒ ๓ พฤษภาคม ๒๕๖๖

เรื่อง เปลี่ยนแปลงบุคลากรของห้องปฏิบัติการวิเคราะห์

เรียน กรรมการผู้จัดการ บริษัท เอส ซี ไอ อีโค เซอร์วิสเชส จำกัด

อ้างถึง คำขอขึ้นทะเบียน/ต่ออายุ/เปลี่ยนแปลงบุคลากร และชนิดสารมลพิษของห้องปฏิบัติการวิเคราะห์เอกชน
ลงวันที่ ๕ พฤษภาคม ๒๕๖๖

ตามหนังสือที่อ้างถึง บริษัท เอส ซี ไอ อีโค เซอร์วิสเชส จำกัด ห้องปฏิบัติการวิเคราะห์เอกชน
เลขทะเบียน ว-๑๖๙ สถานที่ตั้งเลขที่ ๓๓/๒ หมู่ที่ ๓ ตำบลบ้านป่า อำเภอแก่งคอย จังหวัดสระบุรี
ขอเปลี่ยนแปลงบุคลากรของห้องปฏิบัติการวิเคราะห์ ความละเอียดแจ้งแล้ว นั้น

กรมโรงงานอุตสาหกรรมพิจารณาแล้ว ให้ยกเลิกเจ้าหน้าที่ประจำห้องปฏิบัติการวิเคราะห์
จำนวน ๓ ราย ได้แก่

- | | |
|------------------------------|----------------------------|
| ๑) นางสาวสุนันทา เจริญใจ | ทะเบียนเลขที่ ว-๑๖๙-จ-๐๐๑๔ |
| ๒) นางสาวอรรณพร ชนะพาห์ | ทะเบียนเลขที่ ว-๑๖๙-จ-๐๐๒๕ |
| ๓) นางสาวมูทิตา มั่นถาวรวงศ์ | ทะเบียนเลขที่ ว-๑๖๙-จ-๐๐๕๑ |

ทั้งนี้ หากท่านมีความประสงค์จะยื่นคำขอใดๆ สามารถยื่นคำขอผ่านระบบอิเล็กทรอนิกส์
ได้ที่หน้าเว็บไซต์กรมโรงงานอุตสาหกรรม

จึงเรียนมาเพื่อทราบ

ขอแสดงความนับถือ

(นายประสม ดำรงพงษ์)

ผู้อำนวยการกองวิจัยและเตือนภัยมลพิษโรงงาน
ปฏิบัติราชการแทนอธิบดีกรมโรงงานอุตสาหกรรม

กองวิจัยและเตือนภัยมลพิษโรงงาน

กลุ่มมาตรฐานวิธีการวิเคราะห์ทดสอบมลพิษและทะเบียนห้องปฏิบัติการ

โทร. ๐ ๒๔๓๐ ๖๓๑๒ ต่อ ๒๑๐๓-๕

โทรสาร ๐ ๒๔๓๐ ๖๓๑๒ ต่อ ๒๑๙๙

ไปรษณีย์อิเล็กทรอนิกส์ saraban@diw.mail.go.th



“อุตสาหกรรมก้าวไกล ประเทศไทยก้าวหน้า ร่วมกันพัฒนา อุตสาหกรรมสีเขียว”





ที่ อก ๐๓๑๐(๑)/ ๙ ๙ ๖ ๑

กรมโรงงานอุตสาหกรรม
ถนนพระรามที่ ๖ แขวงทุ่งพญาไท
เขตราชเทวี กรุงเทพฯ ๑๐๔๐๐

๒ ๖ มิถุนายน ๒๕๖๖

เรื่อง เปลี่ยนแปลงบุคลากรของห้องปฏิบัติการวิเคราะห์

เรียน กรรมการผู้จัดการ บริษัท เอส ซี ไอ อีโค เซอร์วิสเชส จำกัด

อ้างถึง คำขอขึ้นทะเบียน/ต่ออายุ/เปลี่ยนแปลงบุคลากร และชนิดสารมลพิษของห้องปฏิบัติการวิเคราะห์เอกชน
ลงวันที่ ๒๒ มิถุนายน ๒๕๖๖

ตามหนังสือที่อ้างถึง บริษัท เอส ซี ไอ อีโค เซอร์วิสเชส จำกัด ห้องปฏิบัติการวิเคราะห์เอกชน
เลขทะเบียน ว-๑๖๙ สถานที่ตั้งเลขที่ ๓๓/๒ หมู่ที่ ๓ ตำบลบ้านป่า อำเภอแก่งคอย จังหวัดสระบุรี ขอเปลี่ยนแปลง
บุคลากรของห้องปฏิบัติการวิเคราะห์ ความละเอียดแจ้งแล้ว นั้น

กรมโรงงานอุตสาหกรรมพิจารณาแล้ว ให้ยกเลิกเจ้าหน้าที่ประจำห้องปฏิบัติการวิเคราะห์
จำนวน ๒ ราย ได้แก่

๑) นางสาววัลภา อัครภูมิ

ทะเบียนเลขที่ ว-๑๖๙-จ-๐๐๑๐

๒) นางสาวปานัฐดา งอกศักดิ์ดา

ทะเบียนเลขที่ ว-๑๖๙-จ-๐๐๒๖

ทั้งนี้ หากท่านมีความประสงค์จะยื่นคำขอใดๆ สามารถยื่นผ่านระบบอิเล็กทรอนิกส์
ได้ที่หน้าเว็บไซต์กรมโรงงานอุตสาหกรรม

จึงเรียนมาเพื่อทราบ

ขอแสดงความนับถือ

(นายประสม ดำรงพงษ์)

ผู้อำนวยการกองวิจัยและเฝ้าระวังมลพิษโรงงาน
ปฏิบัติราชการแทนอธิบดีกรมโรงงานอุตสาหกรรม

กองวิจัยและเฝ้าระวังมลพิษโรงงาน

กลุ่มมาตรฐานวิธีการวิเคราะห์ทดสอบมลพิษและทะเบียนห้องปฏิบัติการ

โทร. ๐ ๒๔๓๐ ๖๓๑๒ ต่อ ๒๑๐๓-๕

โทรสาร ๐ ๒๔๓๐ ๖๓๑๒ ต่อ ๒๑๙๙

ไปรษณีย์อิเล็กทรอนิกส์ saraban@diw.mail.go.th





ที่ อก ๐๓๑๐(๑)/ ๑๓๙๕๒

กรมโรงงานอุตสาหกรรม
ถนนพระรามที่ ๖ แขวงทุ่งพญาไท
เขตราชเทวี กรุงเทพฯ ๑๐๕๐๐

๐ ๒ ตุลาคม ๒๕๖๖

เรื่อง เปลี่ยนแปลงบุคลากรของห้องปฏิบัติการวิเคราะห์

เรียน กรรมการผู้จัดการ บริษัท เอส ซี ไอ อีโค เซอร์วิส เซส จำกัด

อ้างถึง คำขอขึ้นทะเบียน/ต่ออายุ/เปลี่ยนแปลงบุคลากร และชนิดสารมลพิษของห้องปฏิบัติการวิเคราะห์เอกชน
ลงวันที่ ๒๒ กันยายน ๒๕๖๖

ตามหนังสือที่อ้างถึง บริษัท เอส ซี ไอ อีโค เซอร์วิส เซส จำกัด ห้องปฏิบัติการวิเคราะห์เอกชน
เลขทะเบียน ว-๑๖๙ สถานที่ตั้งเลขที่ ๓๓/๒ หมู่ที่ ๓ ตำบลบ้านป่า อำเภอแก่งคอย จังหวัดสระบุรี
ขอเปลี่ยนแปลงบุคลากรของห้องปฏิบัติการวิเคราะห์ ความละเอียดแจ้งแล้ว นั้น

กรมโรงงานอุตสาหกรรมพิจารณาแล้ว ให้ยกเลิกเจ้าหน้าที่ประจำห้องปฏิบัติการวิเคราะห์
จำนวน ๓ ราย ได้แก่

- | | |
|---------------------------|----------------------------|
| ๑) นางสาวณัฐนิชา ใจมา | ทะเบียนเลขที่ ว-๑๖๙-จ-๐๐๒๓ |
| ๒) นายณัฐวุฒิ วรรณดี | ทะเบียนเลขที่ ว-๑๖๙-จ-๐๐๔๑ |
| ๓) นางสาวพรณิดา อินต๊ะสาร | ทะเบียนเลขที่ ว-๑๖๙-จ-๐๐๔๖ |

ทั้งนี้ หากท่านมีความประสงค์จะยื่นคำขอใดๆ สามารถยื่นคำขอผ่านระบบอิเล็กทรอนิกส์
ได้ที่หน้าเว็บไซต์กรมโรงงานอุตสาหกรรม

จึงเรียนมาเพื่อทราบ

ขอแสดงความนับถือ

(นางริกาญจน์ ฉัตรสกุลวิไล)

นักวิทยาศาสตร์ชำนาญการพิเศษ รักษาการแทน
ผู้อำนวยการกองวิจัยและเตือนภัยมลพิษโรงงาน
ปฏิบัติราชการแทนอธิบดีกรมโรงงานอุตสาหกรรม

กองวิจัยและเตือนภัยมลพิษโรงงาน

กลุ่มมาตรฐานวิธีการวิเคราะห์ทดสอบมลพิษและทะเบียนห้องปฏิบัติการ

โทร. ๐ ๒๔๓๐ ๖๓๑๒ ต่อ ๒๑๐๓-๕

โทรสาร ๐ ๒๔๓๐ ๖๓๑๒ ต่อ ๒๑๙๙

ไปรษณีย์อิเล็กทรอนิกส์ saraban@diw.mail.go.th





ที่ อก ๐๓๑๐(๑)/ ๑๕๖๒๒

กรมโรงงานอุตสาหกรรม
ถนนพระรามที่ ๖ แขวงทุ่งพญาไท
เขตราชเทวี กรุงเทพฯ ๑๐๔๐๐

๐๙ พฤศจิกายน ๒๕๖๖

เรื่อง เปลี่ยนแปลงบุคลากรของห้องปฏิบัติการวิเคราะห์

เรียน กรรมการผู้จัดการ บริษัท เอส ซี ไอ อีโค เซอร์วิส เซส จำกัด

- อ้างถึง ๑. คำขอขึ้นทะเบียน/ต่ออายุ/เปลี่ยนแปลงบุคลากร และชนิดสารมลพิษของห้องปฏิบัติการวิเคราะห์เอกชน
ลงวันที่ ๑๘ ตุลาคม ๒๕๖๖
๒. คำขอขึ้นทะเบียน/ต่ออายุ/เปลี่ยนแปลงบุคลากร และชนิดสารมลพิษของห้องปฏิบัติการวิเคราะห์เอกชน
ลงวันที่ ๑ พฤศจิกายน ๒๕๖๖

ตามหนังสือที่อ้างถึง ๑ และ ๒ บริษัท เอส ซี ไอ อีโค เซอร์วิส เซส จำกัด ห้องปฏิบัติการวิเคราะห์
เอกชน เลขทะเบียน ว-๑๖๙ สถานที่ตั้งเลขที่ ๓๓/๒ หมู่ที่ ๓ ตำบลบ้านป่า อำเภอแก่งคอย จังหวัดสระบุรี
ขอเปลี่ยนแปลงบุคลากรของห้องปฏิบัติการวิเคราะห์ ความละเอียดแจ้งแล้ว นั้น

กรมโรงงานอุตสาหกรรมพิจารณาแล้ว ให้ยกเลิกเจ้าหน้าที่ประจำห้องปฏิบัติการวิเคราะห์
จำนวน ๒ ราย ได้แก่

- | | |
|-----------------------------|----------------------------|
| ๑) นายกฤตกร ปักกะसान | ทะเบียนเลขที่ ว-๑๖๙-จ-๐๐๓๙ |
| ๒) นางสาวสิริลักษณ์ ยวกโรสง | ทะเบียนเลขที่ ว-๑๖๙-จ-๐๐๕๕ |

ทั้งนี้ หากท่านมีความประสงค์จะยื่นคำขอใดๆ สามารถยื่นคำขอผ่านระบบอิเล็กทรอนิกส์
ได้ที่หน้าเว็บไซต์กรมโรงงานอุตสาหกรรม
จึงเรียนมาเพื่อทราบ

ขอแสดงความนับถือ

(นายศิระ จันทรเจ็ด)

นักวิทยาศาสตร์เชี่ยวชาญ รักษาการแทน
ผู้อำนวยการกองวิจัยและเตือนภัยมลพิษโรงงาน
ปฏิบัติราชการแทนอธิบดีกรมโรงงานอุตสาหกรรม

กองวิจัยและเตือนภัยมลพิษโรงงาน

กลุ่มมาตรฐานวิธีการวิเคราะห์ทดสอบมลพิษและทะเบียนห้องปฏิบัติการ

โทร. ๐ ๒๔๓๐ ๖๓๑๒ ต่อ ๒๑๐๓-๕

โทรสาร ๐ ๒๔๓๐ ๖๓๑๒ ต่อ ๒๑๙๙

ไปรษณีย์อิเล็กทรอนิกส์ saraban@diw.mail.go.th



“อุตสาหกรรมก้าวไกล ประเทศไทยก้าวหน้า ร่วมกันพัฒนา อุตสาหกรรมสีเขียว”



ที่ อก ๐๓๑๐(๑)/ ๓๘๕๔



กรมโรงงานอุตสาหกรรม
ถนนพระรามที่ ๖ แขวงทุ่งพญาไท
เขตราชเทวี กรุงเทพฯ ๑๐๔๐๐

๑๘ เมษายน ๒๕๖๗

เรื่อง เปลี่ยนแปลงบุคลากรของห้องปฏิบัติการวิเคราะห์

เรียน กรรมการผู้จัดการ บริษัท เอส ซี ไอ อีโค่ เซอร์วิสেস จำกัด

อ้างถึง คำขอขึ้นทะเบียน/ต่ออายุ/เปลี่ยนแปลงบุคลากร และชนิดสารมลพิษของห้องปฏิบัติการวิเคราะห์เอกชน
ลงวันที่ ๑๕ มีนาคม ๒๕๖๗

ตามคำขอที่อ้างถึง บริษัท เอส ซี ไอ อีโค่ เซอร์วิสেস จำกัด ห้องปฏิบัติการวิเคราะห์เอกชน
เลขทะเบียน ว-๑๖๙ สถานที่ตั้งเลขที่ ๓๓/๒ หมู่ที่ ๓ ตำบลบ้านป่า อำเภอแก่งคอย จังหวัดสระบุรี ขอเปลี่ยนแปลง
บุคลากร ความละเอียดแจ้งแล้ว นั้น

กรมโรงงานอุตสาหกรรมพิจารณาแล้ว ให้ยกเลิกผู้ควบคุมดูแลห้องปฏิบัติการวิเคราะห์ จำนวน
๒ ราย ได้แก่

๑) นางสาวณัฏฐา แก้วมณี

ทะเบียนเลขที่ ว-๑๖๙-ค-๐๐๐๒

๒) นายธงชัย อัสสานิก

ทะเบียนเลขที่ ว-๑๖๙-ค-๐๐๐๓

จึงเรียนมาเพื่อทราบ

ขอแสดงความนับถือ

(นายพรยศ กลั่นกรอง)

รองอธิบดี ปฏิบัติราชการแทน

อธิบดีกรมโรงงานอุตสาหกรรม

กองวิจัยและเตือนภัยมลพิษโรงงาน

กลุ่มมาตรฐานวิธีการวิเคราะห์ทดสอบมลพิษและทะเบียนห้องปฏิบัติการ

โทร. ๐ ๒๔๓๐ ๖๓๑๒ ต่อ ๒๑๐๓-๕

โทรสาร ๐ ๒๔๓๐ ๖๓๑๒ ต่อ ๒๑๙๙

ไปรษณีย์อิเล็กทรอนิกส์ saraban@diw.mail.go.th



ที่ อก ๐๓๑๐(๑)/ ๔๕๙๑



กรมโรงงานอุตสาหกรรม
ถนนพระรามที่ ๖ แขวงทุ่งพญาไท
เขตราชเทวี กรุงเทพฯ ๑๐๔๐๐

๑๕ พฤษภาคม ๒๕๖๗

เรื่อง เปลี่ยนแปลงบุคลากรของห้องปฏิบัติการวิเคราะห์

เรียน กรรมการผู้จัดการ บริษัท เอส ซี ไอ อีโค เซอร์วิสเชส จำกัด

อ้างถึง คำขอขึ้นทะเบียน/ต่ออายุ/เปลี่ยนแปลงบุคลากร และชนิดสารมลพิษของห้องปฏิบัติการวิเคราะห์เอกชน
ลงวันที่ ๒๕ มีนาคม ๒๕๖๗

ตามคำขอที่อ้างถึง บริษัท เอส ซี ไอ อีโค เซอร์วิสเชส จำกัด ห้องปฏิบัติการวิเคราะห์เอกชน
เลขทะเบียน ว-๑๖๙ สถานที่ตั้งเลขที่ ๓๓/๒ หมู่ที่ ๓ ตำบลบ้านป่า อำเภอแก่งคอย จังหวัดสระบุรี
ขอเปลี่ยนแปลงบุคลากรของห้องปฏิบัติการวิเคราะห์ ความละเอียดแจ้งแล้ว นั้น

กรมโรงงานอุตสาหกรรมพิจารณาแล้ว ให้เพิ่มเจ้าหน้าที่ห้องปฏิบัติการวิเคราะห์เอกชน
จำนวน ๘ ราย

- | | |
|------------------------------|----------------------------|
| ๑) นายกิจฉน์นันทน์ภณ เสดบุตร | ทะเบียนเลขที่ ว-๑๖๙-จ-๐๐๕๗ |
| ๒) นายจิรพงศ์ ยงยืน | ทะเบียนเลขที่ ว-๑๖๙-จ-๐๐๕๘ |
| ๓) นายธนสินทร์ ่องอาจ | ทะเบียนเลขที่ ว-๑๖๙-จ-๐๐๕๙ |
| ๔) นายนิพล เป้าคำ | ทะเบียนเลขที่ ว-๑๖๙-จ-๐๐๖๐ |
| ๕) นายประวิช โฉมหาญ | ทะเบียนเลขที่ ว-๑๖๙-จ-๐๐๖๑ |
| ๖) นายศุภณัฐ ปิยะนภสินธุ์ | ทะเบียนเลขที่ ว-๑๖๙-จ-๐๐๖๒ |
| ๗) นายสมพงษ์ สุวรรณทอง | ทะเบียนเลขที่ ว-๑๖๙-จ-๐๐๖๓ |
| ๘) นายสุทัศน์ กองกี | ทะเบียนเลขที่ ว-๑๖๙-จ-๐๐๖๔ |

อนึ่ง หนังสือฉบับนี้จะหมดอายุพร้อมหนังสือต่ออายุรับขึ้นทะเบียนห้องปฏิบัติการวิเคราะห์เอกชน
ในวันที่ ๑๑ สิงหาคม ๒๕๖๘

จึงเรียนมาเพื่อทราบ

ขอแสดงความนับถือ

น

(นายพรยศ กลั่นกรอง)

รองอธิบดี ปฏิบัติราชการแทน
อธิบดีกรมโรงงานอุตสาหกรรม

กองวิจัยและเตือนภัยมลพิษโรงงาน

กลุ่มมาตรฐานวิธีการวิเคราะห์ทดสอบมลพิษและทะเบียนห้องปฏิบัติการ

โทร. ๐ ๒๔๓๐ ๖๓๑๒ ต่อ ๒๑๐๓-๕

โทรสาร ๐ ๒๔๓๐ ๖๓๑๒ ต่อ ๒๑๑๙๙

ไปรษณีย์อิเล็กทรอนิกส์ saraban@diw.mail.go.th



“อุตสาหกรรมก้าวไกล ประเทศไทยก้าวหน้า ร่วมกันพัฒนา อุตสาหกรรมสีเขียว”



ที่ อก ๐๓๑๐(๑)/ ๗ ๐๑ ๐



กรมโรงงานอุตสาหกรรม
ถนนพระรามที่ ๖ แขวงทุ่งพญาไท
เขตราชเทวี กรุงเทพฯ ๑๐๔๐๐

๑๖ กรกฎาคม ๒๕๖๗

เรื่อง เปลี่ยนแปลงบุคลากรของห้องปฏิบัติการวิเคราะห์

เรียน กรรมการผู้จัดการ บริษัท เอส ซี ไอ อีโค่ เซอร์วิสেস จำกัด

อ้างถึง คำขอขึ้นทะเบียน/ต่ออายุ/เปลี่ยนแปลงบุคลากร และชนิดสารมลพิษของห้องปฏิบัติการวิเคราะห์เอกชน
ลงวันที่ ๘ กรกฎาคม ๒๕๖๗

ตามคำขอที่อ้างถึง บริษัท เอส ซี ไอ อีโค่ เซอร์วิสেস จำกัด ห้องปฏิบัติการวิเคราะห์เอกชน
เลขทะเบียน ว-๑๖๙ สถานที่ตั้งเลขที่ ๓๓/๒ หมู่ที่ ๓ ตำบลบ้านป่า อำเภอแก่งคอย จังหวัดสระบุรี ขอเปลี่ยนแปลง
บุคลากร ความละเอียดแจ้งแล้ว นั้น

กรมโรงงานอุตสาหกรรมพิจารณาแล้ว ให้ยกเลิกเจ้าหน้าที่ประจำห้องปฏิบัติการวิเคราะห์
จำนวน ๑ ราย ได้แก่ นางสาวปวิยา ประมมย์ ทะเบียนเลขที่ ว-๑๖๙-จ-๐๐๔๗

จึงเรียนมาเพื่อทราบ

ขอแสดงความนับถือ

(นายพรยศ กลั่นกรอง)

รองอธิบดี ปฏิบัติราชการแทน
อธิบดีกรมโรงงานอุตสาหกรรม

กองวิจัยและเตือนภัยมลพิษโรงงาน

กลุ่มมาตรฐานวิธีการวิเคราะห์ทดสอบมลพิษและทะเบียนห้องปฏิบัติการ

โทร. ๐ ๒๔๓๐ ๖๓๑๒ ต่อ ๒๑๐๓-๕

โทรสาร ๐ ๒๔๓๐ ๖๓๑๒ ต่อ ๒๑๔๙

ไปรษณีย์อิเล็กทรอนิกส์ saraban@diw.mail.go.th



ที่ อก ๐๓๑๐(๑)/ ๑๑๒๕๗



กรมโรงงานอุตสาหกรรม
ถนนพระรามที่ ๖ แขวงทุ่งพญาไท
เขตราชเทวี กรุงเทพฯ ๑๐๕๐๐

๑๒ พฤศจิกายน ๒๕๖๗

เรื่อง เปลี่ยนแปลงบุคลากรของห้องปฏิบัติการวิเคราะห์

เรียน กรรมการผู้จัดการ บริษัท เอส ซี ไอ อีโค เซอร์วิส เซส จำกัด

อ้างถึง คำขอขึ้นทะเบียน/ต่ออายุ/เปลี่ยนแปลงบุคลากร และชนิดสารมลพิษของห้องปฏิบัติการวิเคราะห์เอกชน
ลงวันที่ ๒ ตุลาคม ๒๕๖๗

ตามคำขอที่อ้างถึง บริษัท เอส ซี ไอ อีโค เซอร์วิส เซส จำกัด ห้องปฏิบัติการวิเคราะห์เอกชน
เลขทะเบียน ว-๑๖๙ สถานที่ตั้งเลขที่ ๓๓/๒ หมู่ที่ ๓ ตำบลบ้านป่า อำเภอแก่งคอย จังหวัดสระบุรี ขอเปลี่ยนแปลง
บุคลากร ความละเอียดแจ้งแล้ว นั้น

กรมโรงงานอุตสาหกรรมพิจารณาแล้ว มีความเห็นดังนี้

๑. ให้ยกเลิกเจ้าหน้าที่ประจำห้องปฏิบัติการวิเคราะห์ จำนวน ๑ ราย

นางสาวกันธิมา นิบุญธรรม ทะเบียนเลขที่ ว-๑๖๙-จ-๐๐๒๔

๒. ให้เพิ่มเจ้าหน้าที่ห้องปฏิบัติการวิเคราะห์เอกชน จำนวน ๒ ราย

๑) นายณัฐวุฒิ วรวุฒิ ทะเบียนเลขที่ ว-๑๖๙-จ-๐๐๖๕

๒) นางสาวศุภิสรา อัดทา ทะเบียนเลขที่ ว-๑๖๙-จ-๐๐๖๖

อนึ่ง หนังสือฉบับนี้จะหมดอายุพร้อมหนังสือต่ออายุรับขึ้นทะเบียนห้องปฏิบัติการวิเคราะห์เอกชน
ในวันที่ ๑๑ สิงหาคม ๒๕๖๘

จึงเรียนมาเพื่อทราบ

ขอแสดงความนับถือ

(นายสุนทร แก้วสว่าง)
รองอธิบดี ปฏิบัติราชการแทน
อธิบดีกรมโรงงานอุตสาหกรรม

กองวิจัยและเตือนภัยมลพิษโรงงาน

กลุ่มมาตรฐานวิธีการวิเคราะห์ทดสอบมลพิษและทะเบียนห้องปฏิบัติการ

โทร. ๐ ๒๔๓๐ ๖๓๑๒ ต่อ ๒๑๐๓-๕

โทรสาร ๐ ๒๔๓๐ ๖๓๑๒ ต่อ ๒๑๙๙

ไปรษณีย์อิเล็กทรอนิกส์ saraban@diw.mail.go.th



ที่ อก ๐๓๑๐(๑)/ ๑ ๘ ๑ ๐



กรมโรงงานอุตสาหกรรม
ถนนพระรามที่ ๖ แขวงทุ่งพญาไท
เขตราชเทวี กรุงเทพฯ ๑๐๕๐๐

๐ ๕ มีนาคม ๒๕๖๘

เรื่อง ยกเลิกบุคลากรของห้องปฏิบัติการวิเคราะห์

เรียน กรรมการผู้จัดการ บริษัท เอส ซี ไอ อีโค เซอร์วิส เซส จำกัด

อ้างถึง คำขอขึ้นทะเบียน/ต่ออายุ/เปลี่ยนแปลงบุคลากร และชนิดสารมลพิษของห้องปฏิบัติการวิเคราะห์เอกชน
ลงวันที่ ๑๔ กุมภาพันธ์ ๒๕๖๘

ตามคำขอที่อ้างถึง บริษัท เอส ซี ไอ อีโค เซอร์วิส เซส จำกัด ห้องปฏิบัติการวิเคราะห์เอกชน
เลขทะเบียน ว-๑๖๙ สถานที่ตั้งเลขที่ ๓๓/๒ หมู่ที่ ๓ ตำบลบ้านป่า อำเภอแก่งคอย จังหวัดสระบุรี ขอยกเลิก
บุคลากร ความละเอียดแจ้งแล้ว นั้น

กรมโรงงานอุตสาหกรรมพิจารณาแล้ว ให้ยกเลิกเจ้าหน้าที่ประจำห้องปฏิบัติการวิเคราะห์
จำนวน ๑ ราย ได้แก่ นายหัสชัย อินทรวิมล ทะเบียนเลขที่ ว-๑๖๙-จ-๐๐๔๙

จึงเรียนมาเพื่อทราบ

ขอแสดงความนับถือ

(นายธีรทัศน์ อิศรางกูร ณ อยุธยา)

รองอธิบดี ปฏิบัติราชการแทน

อธิบดีกรมโรงงานอุตสาหกรรม

กองวิจัยและเตือนภัยมลพิษโรงงาน

กลุ่มมาตรฐานวิธีการวิเคราะห์ทดสอบมลพิษและทะเบียนห้องปฏิบัติการ

โทร. ๐ ๒๔๓๐ ๖๓๑๒ ต่อ ๒๑๐๓-๕

โทรสาร ๐ ๒๔๓๐ ๖๓๑๒ ต่อ ๒๑๙๙

ไปรษณีย์อิเล็กทรอนิกส์ saraban@diw.mail.go.th



ที่ อก ๐๓๑๐(๑)/ ๒ ๗ ๙ ๙



กรมโรงงานอุตสาหกรรม
ถนนพระรามที่ ๖ แขวงทุ่งพญาไท
เขตราชเทวี กรุงเทพฯ ๑๐๔๐๐

๒๘ มีนาคม ๒๕๖๘

เรื่อง เปลี่ยนแปลงบุคลากรของห้องปฏิบัติการวิเคราะห์

เรียน กรรมการผู้จัดการ บริษัท เอส ซี ไอ อีโค เซอร์วิส เซส จำกัด

อ้างถึง คำขอขึ้นทะเบียน/ต่ออายุ/เปลี่ยนแปลงบุคลากร และชนิดสารมลพิษของห้องปฏิบัติการวิเคราะห์เอกชน
ลงวันที่ ๑๐ มีนาคม ๒๕๖๘

ตามคำขอที่อ้างถึง บริษัท เอส ซี ไอ อีโค เซอร์วิส เซส จำกัด ห้องปฏิบัติการวิเคราะห์เอกชน
เลขทะเบียน ว-๑๖๙ สถานที่ตั้งเลขที่ ๓๓/๒ หมู่ที่ ๓ ตำบลบ้านป่า อำเภอแก่งคอย จังหวัดสระบุรี ขอเปลี่ยนแปลง
บุคลากร ความละเอียดแจ้งแล้ว นั้น

กรมโรงงานอุตสาหกรรมพิจารณาแล้ว มีความเห็นดังนี้

๑. ให้ยกเลิกเจ้าหน้าที่ประจำห้องปฏิบัติการวิเคราะห์ จำนวน ๓ ราย

- | | |
|---------------------------|----------------------------|
| ๑) นางสาวจรรรัตน์ ก้อนวัน | ทะเบียนเลขที่ ว-๑๖๙-จ-๐๐๕๖ |
| ๒) นายจิรพงศ์ ยงยืน | ทะเบียนเลขที่ ว-๑๖๙-จ-๐๐๕๘ |
| ๓) นางสาวศุภิสรา อัดทา | ทะเบียนเลขที่ ว-๑๖๙-จ-๐๐๖๖ |

๒. ให้เพิ่มเจ้าหน้าที่ห้องปฏิบัติการวิเคราะห์เอกชน จำนวน ๗ ราย

- | | |
|------------------------------|----------------------------|
| ๑) นางสาวฉัตรทริกา วรรณประภา | ทะเบียนเลขที่ ว-๑๖๙-จ-๐๐๖๗ |
| ๒) นางสาวจิรนนท์ ผูกกลาง | ทะเบียนเลขที่ ว-๑๖๙-จ-๐๐๖๘ |
| ๓) นางสาวสุวรรณี วรรณสุทธิ | ทะเบียนเลขที่ ว-๑๖๙-จ-๐๐๖๙ |
| ๔) นางสาวสุกฤณา สุขวิเสส | ทะเบียนเลขที่ ว-๑๖๙-จ-๐๐๗๐ |
| ๕) นางสาวพิชญานัฐ อจปาสา | ทะเบียนเลขที่ ว-๑๖๙-จ-๐๐๗๑ |
| ๖) นางสาวณัฐธิมา สำลี | ทะเบียนเลขที่ ว-๑๖๙-จ-๐๐๗๒ |
| ๗) นายกฤษณพล เกิดศิลป์ | ทะเบียนเลขที่ ว-๑๖๙-จ-๐๐๗๓ |

อนึ่ง หนังสือฉบับนี้จะสิ้นอายุพร้อมหนังสือต่ออายุรับขึ้นทะเบียนห้องปฏิบัติการวิเคราะห์เอกชน
ในวันที่ ๑๑ สิงหาคม ๒๕๖๘

จึงเรียนมาเพื่อทราบ

ขอแสดงความนับถือ

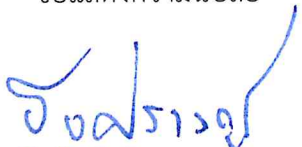
(นายธีรทัศน์ อิศรางกูร ณ อยุธยา)
รองอธิบดี ปฏิบัติราชการแทน
อธิบดีกรมโรงงานอุตสาหกรรม

กองวิจัยและเตือนภัยมลพิษโรงงาน

กลุ่มมาตรฐานวิธีการวิเคราะห์ทดสอบมลพิษและทะเบียนห้องปฏิบัติการ

โทร. ๐ ๒๔๓๐ ๖๓๑๒ ต่อ ๒๑๐๓-๕

โทรสาร ๐ ๒๔๓๐ ๖๓๑๒ ต่อ ๒๑๙๙

ไปรษณีย์อิเล็กทรอนิกส์ saraban@diw.mail.go.th



“อุตสาหกรรมก้าวไกล ประเทศไทยก้าวหน้า ร่วมกันพัฒนา อุตสาหกรรมสีเขียว”



ที่ อก ๐๓๑๐(๑)/ ๓ ๓ ๒ ๕



กรมโรงงานอุตสาหกรรม
ถนนพระรามที่ ๖ แขวงทุ่งพญาไท
เขตราชเทวี กรุงเทพฯ ๑๐๔๐๐

๒ ๑ เมษายน ๒๕๖๘

เรื่อง ยกเลิกบุคลากรของห้องปฏิบัติการวิเคราะห์

เรียน กรรมการผู้จัดการ บริษัท เอส ซี ไอ อีโค เซอร์วิส เซส จำกัด

อ้างถึง คำขอขึ้นทะเบียน/ต่ออายุ/เปลี่ยนแปลงบุคลากร และชนิดสารมลพิษของห้องปฏิบัติการวิเคราะห์เอกชน
ลงวันที่ ๔ เมษายน ๒๕๖๘

ตามคำขอที่อ้างถึง บริษัท เอส ซี ไอ อีโค เซอร์วิส เซส จำกัด ห้องปฏิบัติการวิเคราะห์เอกชน
เลขทะเบียน ว-๑๖๙ สถานที่ตั้งเลขที่ ๓๓/๒ หมู่ที่ ๓ ตำบลบ้านป่า อำเภอแก่งคอย จังหวัดสระบุรี ขอยกเลิก
บุคลากร ความละเอียดแจ้งแล้ว นั้น

กรมโรงงานอุตสาหกรรมพิจารณาแล้ว ให้ยกเลิกเจ้าหน้าที่ห้องปฏิบัติการวิเคราะห์เอกชน
จำนวน ๒ ราย ได้แก่

๑) นายชาญชัย วงษ์ใหญ่

ทะเบียนเลขที่ ว-๑๖๙-จ-๐๐๔๔

๒) นางสาวจิรนนท์ ผูกกลาง

ทะเบียนเลขที่ ว-๑๖๙-จ-๐๐๖๘

จึงเรียนมาเพื่อทราบ

ขอแสดงความนับถือ

(นายประสม ดำรงพงษ์)

ผู้อำนวยการกองวิจัยและเตือนภัยมลพิษโรงงาน
ปฏิบัติราชการแทนอธิบดีกรมโรงงานอุตสาหกรรม

กองวิจัยและเตือนภัยมลพิษโรงงาน

กลุ่มมาตรฐานวิธีการวิเคราะห์ทดสอบมลพิษและทะเบียนห้องปฏิบัติการ

โทร. ๐ ๒๔๓๐ ๖๓๑๒ ต่อ ๒๑๐๓-๕

โทรสาร ๐ ๒๔๓๐ ๖๓๑๒ ต่อ ๒๑๙๙

ไปรษณีย์อิเล็กทรอนิกส์ saraban@diw.mail.go.th





ใบรับรองเลขที่ 23-LB0056
(Certificate No.)

ใบรับรองระบบงาน (Certificate of Accreditation)

อาศัยอำนาจตามความในพระราชบัญญัติการมาตรฐานแห่งชาติ พ.ศ. ๒๕๕๑
(By Virtue of National Standardization Act B.E. 2551 (2008))

เลขาธิการสำนักงานมาตรฐานผลิตภัณฑ์อุตสาหกรรม
(Secretary-General, Thai Industrial Standards Institute)

ออกใบรับรองฉบับนี้ให้
(Issues this certificate to)

บริษัท เอส ซี ไอ อีโค เซอร์วิส เซส จำกัด
(Scieco Services Company Limited)

ตั้งอยู่เลขที่
(Address)

๓๓/๒ หมู่ที่ ๓ ตำบลบ้านป่า อำเภอแก่งคอย จังหวัดสระบุรี
33/2 Moo 3, Banpa, Kaeng Khoi, Saraburi

ได้รับการรับรองความสามารถ
(Certificate of competence)

ตามมาตรฐานเลขที่ มอก. ๑๗๐๒๕ - ๒๕๖๑
(Standard No. TIS 17025-2561 (2018) (ISO/IEC 17025: 2017))

ข้อกำหนดทั่วไปว่าด้วยความสามารถของ ห้องปฏิบัติการทดสอบและห้องปฏิบัติการสอบเทียบ
General requirements for the competence of testing and calibration laboratories

หมายเลขการรับรองที่ ทดสอบ ๑๖๘๐
(Accreditation No. Testing 1680)

โดยมีรายละเอียดสาขาและขอบข่ายที่ได้ใบรับรอง แสดงไว้ใน QR CODE และ www.tisi.go.th
(Details of the scheme and scope of the certificate are shown in QR CODE and www.tisi.go.th)

ออกให้ ณ วันที่ ๓ มกราคม พ.ศ. ๒๕๖๖
(Issue date : 3 January B.E. 2566 (2023))

(นายเอกนิติ รมยานนท์)

รองเลขาธิการสำนักงานมาตรฐานผลิตภัณฑ์อุตสาหกรรม

ปฏิบัติราชการแทน

เลขาธิการสำนักงานมาตรฐานผลิตภัณฑ์อุตสาหกรรม



edddf060

